S. João da Madeira

BOLETIM MUNICIPAL

BOLETIM MUNICIPAL Nº 59 | DEZEMBRO 2020 | DISTRIBUIÇÃO GRATUITA

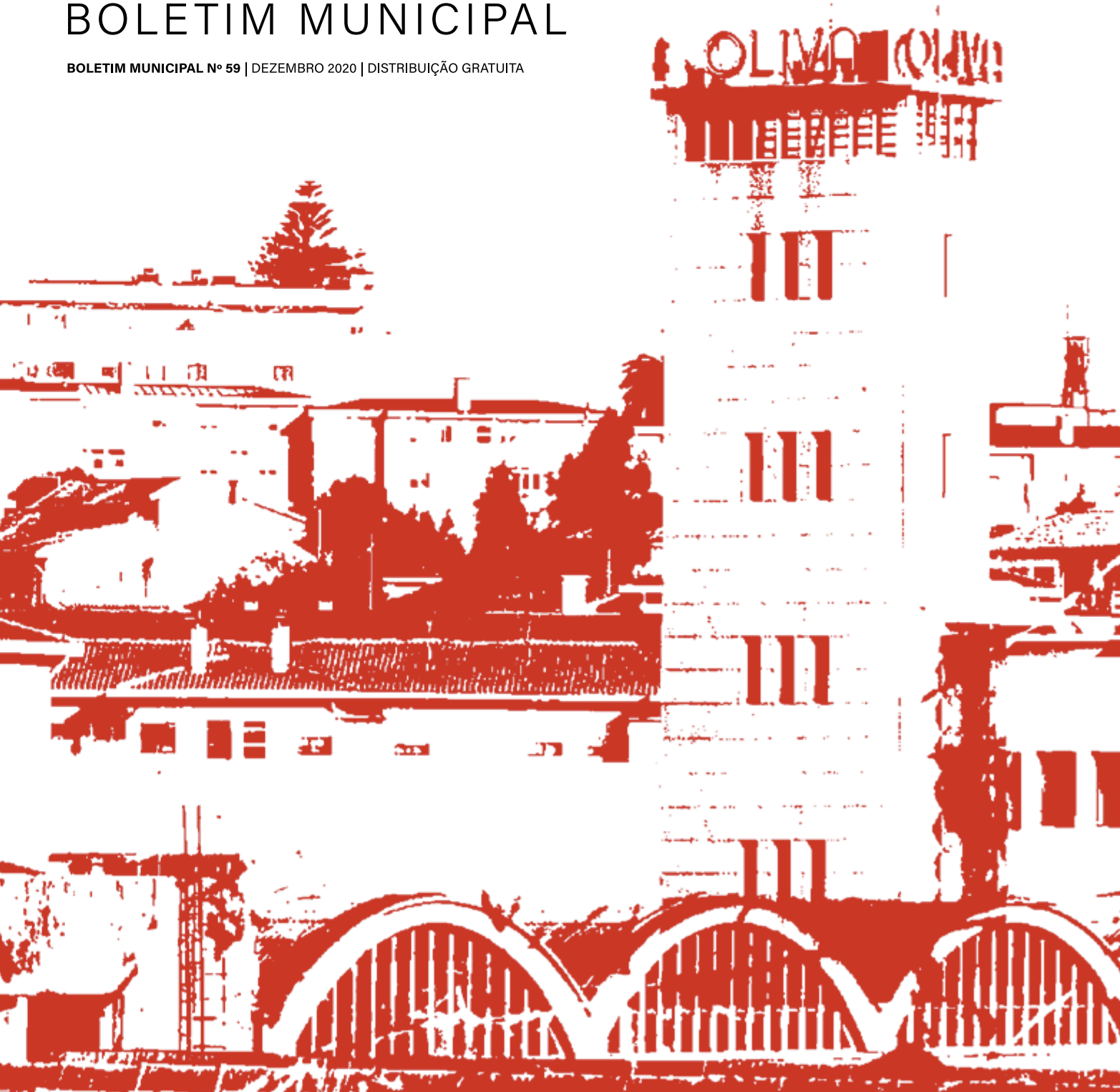

As deliberações tomadas nas reuniões da Câmara Municipal de S. João da Madeira podem ser consultadas na íntegra na página da autarquia na internet.

www.cm-sjm.pt/pt/camara-municipal-reunioes-de-camara

Uma cidade mais verde e humanizada

Jorge Vultos Sequeira Presidente da Câmara Municipal de S. João da Madeira

Era impossível prever ou imaginar o cenário de pandemia que deflagrou em todo o mundo e o peso que a Covid-19 passou a ter na vida de cada um de nós e na atividade municipal.

O combate à proliferação da doença e a mitigação dos seus efeitos socioeconómicos passaram a ser as grandes prioridades da ação autárquica. Mas é fundamental, também, continuar a preparar o futuro, afirmando S. João da Madeira como um concelho dinâmico, inovador, insatisfeito e resiliente.

Por isso, o Município está a dar passos no sentido de um desenvolvimento cada vez mais sustentável e humanizado, com respeito pelas pessoas, pelo planeta e pela biodiversidade, objetivos centrais da agenda para o futuro que temos implementado e que assenta em pilares como o ambiente, a transição energética e as novas políticas sociais, culturais, habitacionais e urbanísticas.

O Município está a dar passos no sentido de um desenvolvimento cada vez mais sustentável e humanizado, com respeito pelas pessoas, pelo planeta e pela biodiversidade

Este trabalho constata-se no investimento que está em marcha na recolha seletiva de resíduos porta-a-porta, na transformação dos eventos em eco-eventos , na remoção de amianto dos edifícios escolares ou na melhoria da eficiência energética da nossa cidade. São medidas que estamos a desenvolver em articulação com uma agência do setor, no sentido de fazer de S. João da Madeira uma verdadeira cidade verde.

Esta visão, que se inspira no dinamismo das gerações que construíram a cidade que hoje somos, passa igualmente pela aplicação de medidas sociais e habitacionais focadas no apoio a quem mais precisa e na inclusão, para que ninguém fique para trás. E este é um objetivo que começa, desde logo, nas escolas, outro dos pilares da agenda para a nova década em S. João da Madeira.

As pessoas são o foco das obras municipais em curso, entre as quais se conta a requalificação e revitalização do nosso centro cívico (Praça Luís Ribeiro e ruas adjacentes), a requalificação e modernização do Mercado Municipal e dos bairros sociais, bem como a instalação de iluminação eco-eficiente em diferentes arruamentos e outros espaços públicos, entre outras ações que são referidas nesta edição do Boletim Municipal.

Outra marca importante do concelho é a inovação ao nível empresarial, por força do dinamismo do nosso tecido económico e com o contributo do Município, nomeadamente através da Oliva Creative Factory e da Sanjotec, esta última integrada recentemente na rede de incubadoras da Agência Espacial Europeia, o que é sintomático dos horizontes que se abrem a S. João da Madeira.

À entrada de 2021, quero reforçar o apelo para que os cuidados face à Covid-19 estejam bem presentes no dia-a-dia de cada um de nós, de forma a que possamos encarar o novo ano com confiança renovada, ajudando, dessa forma, quem está na linha da frente do combate à pandemia e que merece todo o nosso reconhecimento e gratidão.

FICHA TÉCNICA

Boletim Municipal de S. João da Madeira

Edição
Câmara Municipal

Data
Dezembro de 2020

Tiragem
13.000 exemplares

Conteúdos
Câmara Municipal de S. João da Madeira

Design gráfico
Baseline Studio
António Loureiro

Impressão
Lidergraf - Artes Gráficas, SA

Depósito Legal
9128/85

Câmara Municipal de S. João da Madeira

Avenida da Liberdade

256 200 200
geral@cm-sjm.pt

índice

8 AMBIENTE

20 EDUCAÇÃO

30 SAÚDE

34 AÇÃO SOCIAL

42 HABITAÇÃO

48 MOBILIDADE

86 TURISMO

54 CULTURA

94 EFEMÉRIDES

68 JUVENTUDE & DESPORTO

104 INSTITUCIONAL

76 ECONOMIA

117 EVENTOS

COVID-19
S. João da Madeira

Seguir as recomendações da Direção Geral da Saúde é fundamental para vencer a pandemia, permitindo o levantamento gradual das restrições que visam combater a propagação da doença

O ano de 2020 fica marcado pela elevada incerteza, devido aos desafios resultantes da pandemia de COVID-19, situação que se projeta para 2021, continuando a colocar a resposta a esta emergência de saúde pública no topo das prioridades do Município, de forma a combater a propagação da doença e a mitigar os seus graves efeitos ao nível social e económico.

Face à necessidade de dotar os serviços de saúde locais dos recursos necessários para dar resposta à gravidade da situação epidemiológica, nomeadamente o reforço da respetiva capacidade de rastreio, o Presidente da Câmara de S. João da Madeira destacou sete funcionários da autarquia para apoiar o trabalho desenvolvido em matéria de rastreios à Covid-19.

O número de casos registou um grande agravamento nos últimos meses e S. João da Madeira reflete essa realidade, pelo que, se não se travar o crescimento da Covid-19, poderá ficar comprometida a capacidade de resposta dos serviços de saúde e das estruturas da Proteção Civil. Também por essa razão é fundamental que se cumpram as regras de segurança, de forma a ajudar os bombeiros, a PSP, os médicos e enfermeiros que estão na linha da frente do combate à Covid-19.

Desde o início de março, altura em que a Organização Mundial de Saúde declarou a Covid-19 como uma pandemia, essa realidade tem estado sempre presente na ação desenvolvida pela Câmara, desde logo através da constituição da subcomissão da Proteção Civil Municipal dedicada ao acompanhamento desta situação no concelho de S. João da Madeira.

Essa estrutura é formada, entre outros elementos, pelo Presidente da Câmara, Coordenador Municipal da Proteção Civil, Delegado de Saúde, Comandantes da GNR e da PSP e Comando dos Bombeiros Voluntários de S. João da Madeira, responsáveis que analisam a evolução da doença e articulam as medidas que, nesse âmbito, têm sido implementadas pela autarquia ao longo do ano.

Essa articulação tem também acontecido a nível intermunicipal, na sequência da reunião dos Presidentes de Câmara que integram a Associação de Municípios das Terras de Santa Maria (AMTSM) e respetivas estruturas da Proteção Civil, que decorreu a 11 de março no edifício sede da AMTSM. Logo aí foi definido um conjunto de medidas comuns aos

Não podemos deixar ninguém para trás, estamos atentos a todos os possíveis sinais de isolamento, para podermos atuar de imediato.

Jorge Sequeira,
Presidente CMSJM

seis concelhos abrangidos, tendo ficado deliberado o encerramento e/ou suspensão temporária de um conjunto de serviços, equipamentos e atividades considerados como não essenciais.

Medidas socioeconómicas

Para além das decisões tomadas no sentido de combater a propagação da pandemia e de precaver necessidades logísticas ao nível da Proteção Civil, em linha com as orientações da Direção Geral da Saúde, a Câmara Municipal de S. João da Madeira avançou com um conjunto de iniciativas para prestar acompanhamento e apoio de cariz social, nomeadamente criando o Fundo de Emergência Social, assim como medidas direcionadas ao tecido económico afetado pela redução de atividade, na sequência do confinamento que obrigou ao encerramento total ou parcial de estabelecimentos empresariais.

Neste processo, registou-se a colaboração solidária de diversas entidades e instituições - sanjoanenses e não só -, que contribuíram para uma maior capacidade de resposta, nomeadamente ao nível da necessidade de materiais como máscaras e produtos de desinfeção e higiene. Essas colaborações, juntamente com o investimento realizado pela Câmara, permitiram canalizar para diversas instituições particulares de solidariedade social do concelho equipamentos que se tornaram indispensáveis face à pandemia. Foram ações que chegaram também aos Bombeiros e Centro de Saúde de S. João da Madeira, para ajudar ao trabalho de quem está na linha da frente deste combate.

A autarquia, através da Proteção Civil Municipal, articulou também a realização de testes à Covid-19 em algumas dessas instituições, tendo igualmente cedido instalações na Oliva Creative Factory para a instalação de um centro de rastreio, com condições operacionais e de segurança para a prestação deste serviço e que conta com autorização da Direção Geral de Saúde para receber utentes do Serviço Nacional de Saúde.

Tendo procedido à entrega de máscaras e viseiras no Mercado Municipal, no comércio em geral e nos autocarros do TUS, a Câmara Municipal veio a alargar essa ação a toda a população do concelho, fazendo chegar a cada habitação kits de máscaras comunitárias, numa ação de sensibilização alargada para promover o uso desta proteção individual contra o contágio, que deve ser complementada com o distanciamento social, a etiqueta respiratória e a lavagem frequente das mãos.

Seguir essas recomendações da Direção Geral da Saúde é fundamental para vencer a pandemia e para as restrições poderem ser gradualmente levantadas. Ao folhear estas páginas do Boletim Municipal uma das notas salientes é, precisamente, o contraste entre a forma como se vivia a cidade antes da Covid-19 e a forma como o fazemos agora, permitindo perceber as adaptações que têm sido necessárias para combater a disseminação da doença, com a expectativa de um ansiado "regresso" ao contexto anterior.

PARA MAIS INFORMAÇÕES, consultar o site da Câmara Municipal

https://www.cm-sjm.pt/pt/informacoes-covid-19

Na imagem: exemplar das garrafas reutilizáveis entregues pela Câmara aos alunos das escolas do concelho.

O ano de 2019 fica marcado pela **mudança de paradigma na área do Ambiente** em S. João da Madeira, com a concretização de importantes medidas que visam reduzir a pegada ecológica sanjoanense, tornar a cidade mais sustentável e promover a qualidade de vida.

iente

Pelo que já tem sido feito e pelo que está em desenvolvimento, a cidade pode constituir um exemplo na **redução, reutilização e reciclagem**, bem como na recuperação de materiais, poupança de energia e aposta na diminuição das emissões de carbono.

Ao mesmo tempo, têm sido realizados **melhoramentos em todos os espaços verdes da cidade**, tendo-se concretizado o projeto de Conservação e Dinamização do Parque do Rio Ul, que incluiu a (re)construção da Casa da Eira e da Casa do Forno, bem como a recuperação do moinho de água.

Mudança na recolha de resíduos

1600 moradias recebem contentores para separação de resíduos

A Câmara Municipal entregou contentores domésticos de separação de resíduos em cerca de 1600 moradias do concelho, no âmbito de um projeto inovador na área ambiental, que conta com o apoio de fundos comunitários, do programa POSEUR, na sequência de candidatura apresentada pela autarquia.

O presidente da Câmara, Jorge Vultos Sequeira, e o vice-presidente, José Nuno Vieira, responsável pelo setor do Ambiente na autarquia, participaram, em setembro de 2019, no arranque deste processo de entrega de contentores domésticos, que visa colocar o município sanjoanense na linha da frente em termos de reciclagem, melhorando ainda mais os bons indicadores que S. João da Madeira já apresenta.

Câmara Municipal cria novo programa de recolha seletiva porta-a-porta nas habitações, que teve início em 30 de setembro de 2019.

QUANTIDADE MÉDIA DE RESÍDUOS QUE CADA SANJOANENSE SEPAROU EM 2019

* Aumento em relação à média de 2014 a 2018

Reforço de ecopontos

Importante para os bons resultados alcançados na recolha de resíduos urbanos em S. João da Madeira foi igualmente o reforço do número de baterias de ecopontos distribuídas pelo concelho, que aumentou em 2019 para um total de 118, o que representa um crescimento de 31% em relação ao ano anterior.

S. João da Madeira tem, assim, o rácio de 1 ecoponto por 184 habitantes, melhor do que a relação que se verifica a nível nacional e europeu, respetivamente 1 ecoponto por 484 habitantes e 1 ecoponto por 238 habitantes.

Cidade mais verde

Os moradores das habitações abrangidas passaram a ter recolha de resíduos à sua porta, daí resultando vantagens ao nível da qualidade de vida e da limpeza urbana, contribuindo também para uma cidade - e um planeta - mais verde.

Entretanto, já está no terreno uma nova fase, para que este programa porta-a-porta chegue a cada vez mais habitações, de forma que os resultados da recolha de resíduos em S. João da Madeira continuem a melhorar, na linha do que aconteceu em 2019, ano que regista os melhores resultados de sempre ao nível da separação de resíduos no nosso concelho, com mais 165 toneladas de resíduos encaminhados para reciclagem em relação a 2018 (crescimento de 15,7%).

19,3KG
DE VIDRO
MAIS **0,5KG***

13,8KG
DE PLÁSTICO/METAL
MAIS **2,7KG***

Câmara lançou projeto inovador de recolha de lancetas

Primeiro município a avançar com medida de recolha de corto-perfurantes usados no controlo da diabetes e outros tratamentos.

A Câmara de S. João da Madeira lançou um projeto para recolha de lancetas usadas na administração de insulina e controlo da diabetes, assim como noutros tratamentos. O objetivo é dar um destino ambientalmente responsável e em condições de segurança a esses utensílios corto-perfurantes – designadamente agulhas e seringas –, evitando que acabem colocados no lixo doméstico.

Assim, a autarquia passou a disponibilizar gratuitamente pequenos contentores preparados para acondicionar devidamente esse tipo de resíduos, sendo o projeto dirigido a doentes crónicos e outros que estejam sujeitos a tratamentos pontuais que se enquadrem neste âmbito.

O levantamento destes contentores é feito no piso zero do edifício da Câmara, devendo esse recipiente ser devolvido pelos utentes no mesmo local depois de cheio.

Garrafas de água reutilizáveis para todos os alunos das escolas da cidade

Ação de sensibilização realizada pela Câmara no início do ano letivo 2019/2020, de combate ao plástico de utilização única.

A autarquia de S. João da Madeira distribuiu cerca de 7 mil garrafas amigas do ambiente por todos os alunos das escolas públicas e privadas do concelho, no início do ano letivo 2019/2020. Uma medida inserida na política de combate ao consumo de plástico de utilização única e, também, de promoção do consumo da água da rede pública.

Com esta medida, pretende-se reduzir o uso regular de garrafas e copos de plástico descartáveis nas escolas do município, contribuindo para a diminuição da pegada ecológica dos estabelecimentos de ensino de S. João da Madeira, à semelhança do que tem vindo a ser praticado nos eventos organizados pela autarquia.

A entrega das garrafas reutilizáveis foi complementada com a instalação, nas escolas e outros edifícios públicos, de mais de duas dezenas de dispensadores de água, de utilização gratuita, ligados à rede municipal de distribuição.

Câmara transforma eventos em eco-eventos

A Câmara Municipal de S. João da Madeira assume como uma prioridade ambiental o combate ao uso de plástico de utilização única, que constitui um flagelo para o planeta. Nesse contexto, as organizações com o envolvimento direto da autarquia sanjoanense – como o Carnaval das Escolas, o Andebolmania e "A Cidade no Jardim" – passaram a ser eco-eventos.

Para o Presidente da Câmara Municipal, "estas medidas estão em linha com a política que temos seguido na área do ambiente, reduzindo a pegada ecológica na nossa cidade. designadamente, diminuindo o consumo de milhares de utensílios de plástico de utilização única, em vários dos maiores eventos realizados em S. João da Madeira". Refira-se ainda que a Câmara passou também a usar apenas papel reciclado na sua atividade.

REDUÇÃO DE PLÁSTICO DE UTILIZAÇÃO ÚNICA

MENOS
1600
GARRAFAS DE PLÁSTICO NO CARNAVAL DAS ESCOLAS

MENOS
10.000
UTENSÍLIOS DE PLÁSTICO NO TORNEIO INTERNACIONAL ANDEBOLMANIA

MENOS
60.000
COPOS DE PLÁSTICO NO EVENTO "A CIDADE NO JARDIM"

Casa da Eira, Casa do Forno e Moinho valorizam Parque do Rio Ul

A (re)construção da Casa da Eira e da Casa do Forno e a recuperação do moinho de água são obras que vieram valorizar o Parque do Rio Ul, onde foram também plantadas mais de duas centenas de novas árvores e criada uma nova ponte pedonal.

A Câmara Municipal concretizou o projeto de Conservação e Dinamização do Parque do Rio Ul, um investimento de cerca de 350 mil euros, financiado em 85 por cento por fundos europeus do Programa Norte2020.

Em termos de obra física, a empreitada incluiu a (re)construção da Casa da Eira e da Casa do Forno e a recuperação da Casa do Moinho e da Casa da Natureza, bem como arranjos exteriores, instalação de ecopontos, colocação de nova sinalética e estruturas com códigos QR para leitura através das câmaras de telemóvel, de forma a dar acesso a informação online sobre a fauna e flora locais.

Visitas guiadas e Jardineiro do Parque

A criação de uma bolsa de guias foi outro passo decisivo para a crescente dinamização do Parque do Rio Ul, permitindo a realização de visitas interpretativas, que têm possibilitado aos participantes um maior conhecimento sobre diferentes aspetos desta área verde, com destaque para as espécies animais e vegetais que o habitam.

Complementarmente ao projeto de Conservação e Dinamização deste espaço verde, a Câmara Municipal criou a figura do Jardineiro do Parque, afetando um funcionário especificamente à tarefa de cuidar desse espaço municipal e de coordenar uma equipa de voluntários que colabora em diversas ações aí desenvolvidas, nomeadamente no campo da jardinagem e do controlo de espécies invasoras, assim como no apoio e informação aos visitantes.

Câmara ampliou parque e construiu nova ponte pedonal

Já em 2020, foi criada uma nova ponte pedonal na zona sul desse espaço verde, onde, até agora, era usado um açude aí existente para ir de uma margem a outra. Esta intervenção contemplou também outras beneficiações, tendo por base um projeto do arquiteto paisagista sanjoanense Sidónio Pardal, que desenhou o Parque do Rio Ul. A implantação desta ponte pedonal permitiu criar uma nova zona de fruição para os visitantes.

Foram plantadas recentemente mais de 250 árvores e arbustos de diferentes espécies, que vêm tornar este espaço verde ainda mais aprazível e convidativo, contribuindo para a melhoria ambiental do concelho, em particular no que se refere à qualidade do ar, inserindo-se na política da autarquia de reforço do parque arbóreo sanjoanense.

Mais de 2600 novas luminárias LED instaladas no concelho

Investimento camarário na iluminação pública permite baixar consumo e reduzir emissão de carbono.

70%
DE REDUÇÃO NO CONSUMO ENERGÉTICO

196
MIL EUROS DE POUPANÇA ANUAL

O concelho conta com mais de 2600 novas luminárias de alta eficiência LED, tecnologia que permite baixar o consumo energético e a emissão de carbono da iluminação pública, sem comprometer os índices de luminância média.

Esta intervenção representa um investimento de cerca de 800 mil euros da Câmara Municipal na rede de iluminação pública de S. João da Madeira, que permite uma redução estimada em 70 por cento do consumo energético dessas estruturas.

Menor consumo e melhor ambiente

Para além da redução de custos com a eletricidade, o decréscimo do consumo energético resultante da instalação das novas luminárias LED traz também vantagens ao nível da produção de gases de efeito estufa, com menores emissões de dióxido de carbono, o que se traduz na diminuição da pegada ecológica de S. João da Madeira.

Estimativas realizadas pelo Município, em colaboração com a agência de energia Energaia, apontam para uma poupança de mais de 70 por cento nos consumos, com a substituição das luminárias de vapor de mercúrio e vapor de sódio pelas novas luminárias de tecnologia LED.

A instalação destas mais de 2600 luminárias abrangeu inicialmente arruamentos em diferentes pontos do concelho, numa empreitada inciada em 2019. Já em 2020, avançou a intervenção noutros espaços públicos sanjoanenses, entre os quais o Parque do Rio Ul e o Parque de Nossa Senhora dos Milagres.

BREVES

Instalados postos de carregamento elétrico

S. João da Madeira passou a dispor de dois postos públicos de carregamento de veículos elétricos. O primeiro foi instalado na Avenida Benjamim Araújo, junto à Casa da Criatividade, e o segundo na Avenida Renato Araújo, a sul da rotunda do Hospital da cidade.

Ambos os equipamentos fazem parte da Rede Nacional de Mobilidade Elétrica (MOBI.E) – financiada pelo Programa Operacional Sustentabilidade e Eficiência no Uso de Recursos (POSEUR) e pelo Fundo Ambiental.

Domingos Verdes

A Câmara Municipal lançou a iniciativa Domingos Verdes, promovendo, em diferentes alturas do ano, manhãs dedicadas à promoção de atividades de lazer, desporto e sensibilização ambiental, num troço da Avenida Dr. Renato Araújo encerrado ao trânsito para esse efeito.
O objetivo é alertar para a necessidade de uma mudança de paradigma face a um modelo de mobilidade urbana que se encontra muito assente numa grande dependência do transporte individual, com implicações a nível ambiental e de qualidade de vida.

Causa animal passou a estar na agenda autárquica

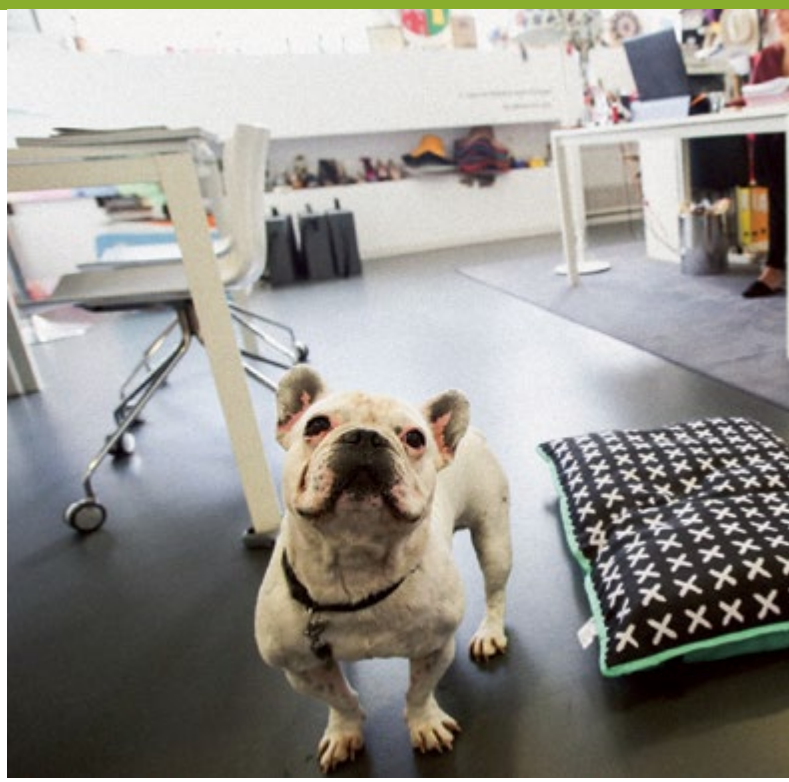

Adoção dos gatos Sanjo e Oliva pelo gabinete de vereadores é uma medida destacada a nível nacional.

A causa animal é olhada com atenção pela Câmara Municipal de S. João da Madeira, que tem desenvolvido diversas medidas nesta área, estando outras em preparação.

Uma das ações concretizadas foi a adoção dos gatos Sanjo e Oliva pelo gabinete dos vereadores, o que foi feito em articulação com associação Ani S. João, tendo como objetivo sensibilizar cidadãos, instituições e empresas para a adoção de animais. Um caso que tem sido destacado a nível nacional, como um exemplo a seguir.

A autarquia passou também a permitir que os seus funcionários levem os animais de estimação para o local de trabalho, desde que os mesmos não interfiram com o desempenho das tarefas, com os colegas de trabalho e com o atendimento ao público.

Os cães Eddie e Kiko são "visitas" habituais nas instalações da autarquia, no âmbito dessa medida que visa também facilitar a conciliação entre a vida profissional e a vida pessoal, tendo sido referenciada na iniciativa governamental "3 em Linha", que agrega medidas que mobilizam diferentes tipos de entidades empregadoras para o desenvolvimento de práticas promotoras da conciliação e para sua difusão.

A conclusão da obra do albergue de animais errantes, com a triplicação da sua capacidade de acolhimento, foi outra intervenção realizada pela Câmara, que implementou, já neste ano de 2020, um programa de apoio à esterilização de animais por parte de famílias carenciadas, tendo ainda elaborado e aprovado o regulamento do Provedor do Animal.

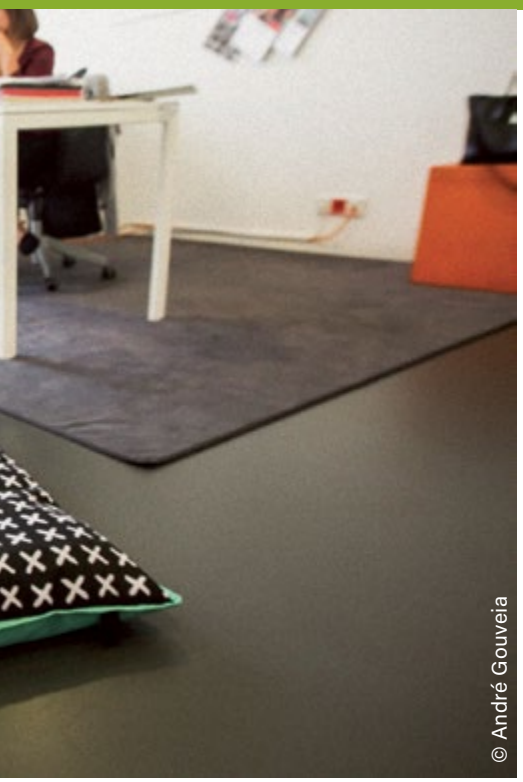
© André Gouveia

Ações desenvolvidas pela Câmara na área da proteção dos animais

- Aprovação do Regulamento e nomeação do Provedor Municipal dos Animais;
- Aprovação do Regulamento do Programa de Apoio à Esterilização de Cães e Gatos;
- Ampliação do Albergue para Animais Errantes;
- Assinatura de protocolo com Ani S. João para gestão do Albergue para Animais Errantes;
- Adoção dos gatos Oliva e Sanjo;
- Permissão de animais de estimação no gabinete de trabalho de funcionários da autarquia;
- Criação de programa-piloto junto de colónia de gatos da cidade, para instalação de abrigo e realização de ação de esterilização;
- Lançamento de campanha de adoção de animais.

© André Gouveia

© André Gouveia

Câmara e Ani São João assinam protocolo de gestão de Albergue de Animais

No âmbito do programa municipal destinado ao cuidado, tratamento, alimentação, promoção de adoção de animais de companhia alojados no Albergue dos Animais de S. João da Madeira, a Câmara e a Ani S. João assinaram, em julho deste ano, um protocolo que formaliza a colaboração entre as duas entidades na gestão desse equipamento.

No termos do documento, a autarquia disponibiliza o referido albergue aos membros daquela associação sanjoanense de amigos dos animais, que se compromete a "respeitar, cumprir e fazer cumprir, em articulação com a Médica Veterinária Municipal, todos os procedimentos para a boa execução das Normas de Funcionamento" do espaço em causa, que serve de abrigo a canídeos recolhidos na rua pelos serviços competentes.

"Este momento é um marco na causa animal em S. João da Madeira", como afirmou o presidente da Câmara, Jorge Vultos Sequeira, na sessão de assinatura do protocolo com a Ani São João, em que esteve presente também o vice-presidente da autarquia, José Nuno Vieira, tendo a associação dos amigos dos animais sido representada por Raquel Gomes de Pinho, presidente da Direção, e pela sua antecessora, Teresa Oliveira.

Educ

As obras de **requalificação da Escola Secundária Dr. Serafim Leite e da Escola do 1º ciclo e Jardim de Infância de Fundo de Vila**, iniciadas em 2020, somam-se ao programa de **retirada de todas as coberturas em amianto** dos estabelecimentos de ensino da responsabilidade da autarquia.

São investimentos há muito aguardados no parque escolar sanjoanense, numa área de intervenção da Câmara Municipal marcada também pelo **lançamento de projetos inovadores, como a contratação de professores de educação física para coadjuvarem os docentes titulares do 1º ciclo** a lecionarem uma hora de ginástica por semana.

ação

Outros exemplos de novas medidas lançadas desde 2018 são a **iniciativa municipal FORA** (inspirada no programa europeu Erasmus), a **Assembleia Municipal Jovem**, a "Escola Aberta" (oferta da valência de Jardim de Infância no mês de agosto), as **deslocações gratuitas nos autocarros do TUS para os estudantes nas escolas da cidade**, para além da entrega de uma **nova viatura ao programa "Escola Segura"**, da PSP.

Já no início deste ano letivo 2020-2021, **entrou em funcionamento o portal Educa**, disponibilizando num só local da internet ferramentas e informações úteis para as famílias das crianças do 1º ciclo e jardins de infância de S. João da Madeira.

Escola Serafim Leite está a ser requalificada e ampliada

Câmara elaborou projeto, lançou concurso público e gere empreitada.

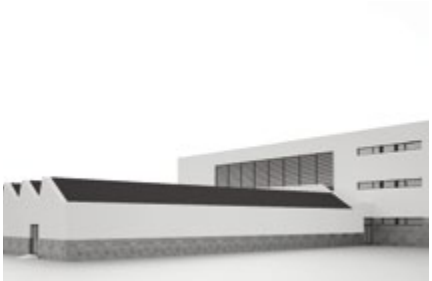

Está em curso a empreitada de requalificação e ampliação da Escola Secundária Dr. Serafim Leite, uma das obras mais desejadas na cidade nas duas últimas décadas e que constitui, nas palavras do Presidente da Câmara, Jorge Vultos Sequeira, "um marco muito importante" para a Educação em S. João da Madeira.

Trata-se de um investimento superior a 2,6 milhões de euros (a que acresce IVA), tendo os trabalhos sido adjudicados na sequência de concurso público lançado pela autarquia, com um prazo de execução de 540 dias. A obra incide na reabilitação das oficinas atuais e na construção de um novo volume de três pisos, no qual se prevê que funcionem, nomeadamente, espaços dedicados ao ensino de artes e de informática.

Assegurado reforço do financiamento europeu

O projeto, elaborado por técnicos da Câmara Municipal, contempla também a remoção das coberturas com amianto ainda existentes na escola, nomeadamente no pavilhão desportivo e no bloco principal, onde vai ser instalado um elevador, o que, juntamente com a criação de rampas, virá melhorar as condições de mobilidade e acessibilidade da comunidade educativa.

Recorde-se que, no âmbito da reprogramação do Portugal2020, a Câmara Municipal assegurou, no final de julho de 2019, o reforço em cerca de 600 mil euros do financiamento comunitário para esta obra, que é comparticipada a 85% por fundos europeus, sendo a verba restante suportada em partes iguais pelo Estado e pela autarquia sanjoanense.

Está a nascer uma "nova" escola em Fundo de Vila

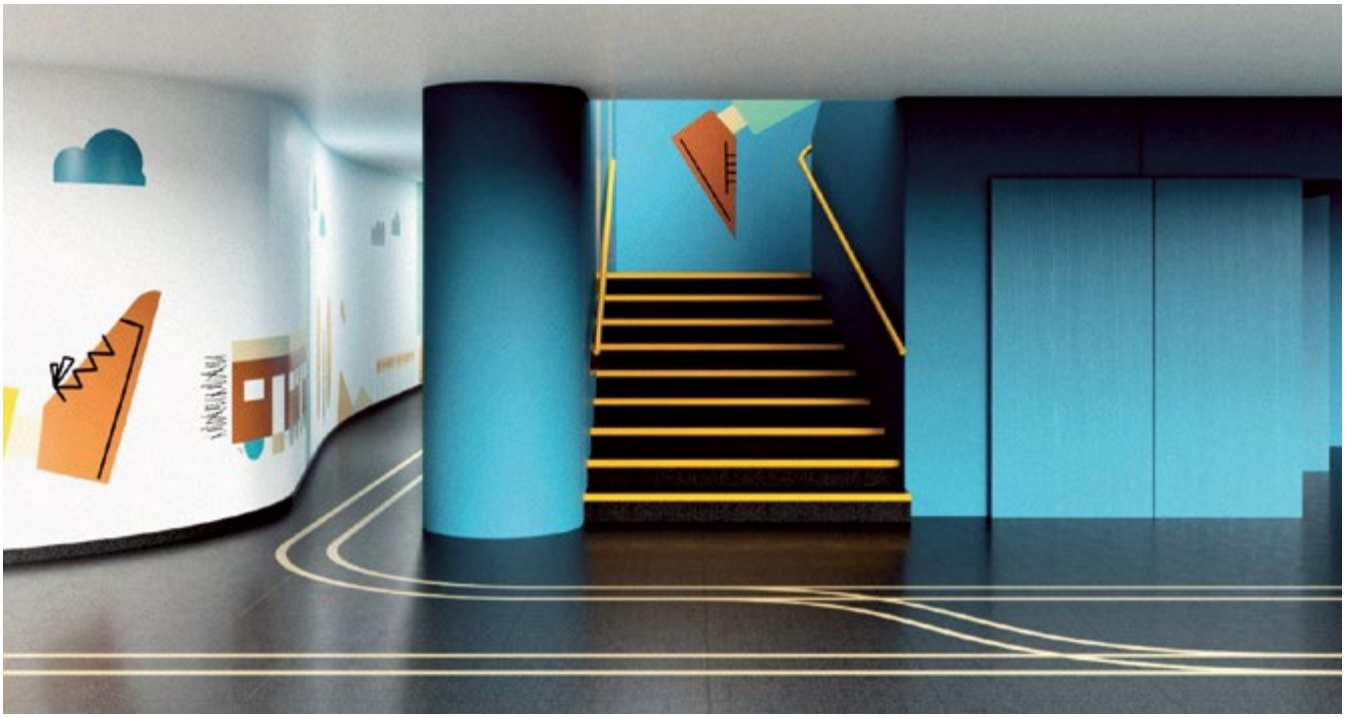

Está em curso a empreitada de requalificação da Escola do Ensino Básico e Jardim de Infância de Fundo de Vila, uma intervenção profunda levada a cabo pela Câmara de S. João da Madeira, que vai proporcionar melhores condições para professores, auxiliares e alunos.

O edifício vai adquirir uma funcionalidade extra, ganhando características circulares no seu interior, de forma a potenciar e harmonizar a comunicação entre as diferentes zonas, transformando, reestruturando e reorganizando o funcionamento de todos os espaços e a maneira como serão usufruídos.

Design inovador

Esta obra inclui também o tratamento do design interior, de acordo com uma proposta elaborada por uma empresa instalada na Oliva Creative Factory. Trata-se uma proposta que gira em torno de referências gráficas e decorativas ao comboio, numa alusão à proximidade do edifício em relação à linha de caminho de ferro do Vale do Vouga.

Trata-se de um investimento municipal de cerca de 500 mil euros, estando previsto um prazo de execução de um ano, tempo necessário para que nasça uma "nova" escola, mais preparada para os tempos modernos e com melhores condições de conforto.

Assembleia Municipal Jovem veio valorizar a participação cívica dos estudantes

Um programa diferente de promoção da cidadania e da participação social e política na vida da cidade de S. João da Madeira.

A Assembleia Municipal Jovem (AMJ) é um programa de promoção da reflexão e debate sobre temas direcionados aos jovens, valorizando as suas opiniões, interesses e vontades, possibilitando a exposição das suas ideias, a partilha das suas preocupações e o encontro de soluções comuns.

Lançada em 2018, a iniciativa é da responsabilidade da Assembleia Municipal de S. João da Madeira, que, em articulação com a Câmara e as escolas do município, pôs em prática este projeto direcionado a todos os alunos da cidade, do 4º ao 12º ano, com vista à promoção do seu papel cívico e intervenção social.

PORTA-VOZES AMJ

2020 ALEXANDRE SANJUAN

2019 MARIANA COELHO

2018 FRANCISCA CUNHA

Visitas ao Parlamento e ao Conselho de Ministros

No âmbito deste programa, os alunos elaboram listas e programas políticos, fazem campanha, debatem ideias e propostas, desenvolvendo a capacidade de falar em público e fiscalizando o poder executivo da sua cidade, em sessões realizadas na sala da Assembleia Municipal.

No final de cada edição da AMJ, os estudantes eleitos para este órgão têm a oportunidade de visitar a Assembleia da República e a Presidência do Concelho de Ministros, passando também por edifícios marcantes na história da conquista da democracia no nosso país.

Câmara retirou amianto de todos os edifícios escolares da sua responsabilidade

Na pausa escolar do verão foi concretizada a empreitada de substituição das coberturas em fibrocimento das escolas com jardim de infância do Parque e dos Ribeiros, um investimento de cerca de 130 mil euros. Com essas obras, o parque escolar da responsabilidade do Município ficou livre de amianto, na sequência do programa que a autarquia colocou no terreno em 2018, com o objetivo de resolver esse problema.

Na primeira fase de substituição das coberturas que continham esse material, foram intervencionadas as escolas do 1.º ciclo do ensino básico e jardins de infância do Parrinho e de Fundo de Vila e, ainda, o jardim de infância das Travessas. A esses três estabelecimentos de ensino seguiram-se, numa segunda fase, os de Casaldelo e da Devesa Velha.

Os telhados em fibrocimento foram substituídos por coberturas em chapa térmica, melhorando a eficiência energética dos edifícios e indo ao encontro das recomendações nesta matéria.

A Câmara concretizou também a substituição da cobertura do Pavilhão Paulo Pinto, equipamento desportivo municipal onde subsistia igualmente a utilização de amianto.

Município reforça relações com a Embaixada da China

Ligação institucional tem sido aprofundada, tendo por base o programa municipal de ensino de mandarim nas escolas da cidade.

A Câmara de S. João da Madeira e a Embaixada da China têm analisado novas possibilidades de desenvolvimento de projetos e parcerias, aprofundando uma relação que tem por base o programa municipal de ensino de mandarim. Neste âmbito, realizaram-se em 2019 exposições sobre este país asiático nos agrupamentos de escolas sanjoanenses, tendo a cidade recebido o Festival das Lanternas, promovido pelo Instituto Confúcio, da Universidade de Aveiro.

Refira-se também que o Presidente da autarquia sanjoanense reuniu com o Embaixador Cai Run, na sede da representação diplomática chinesa em Lisboa. Esse encontro permitiu analisar novas possibilidades de cooperação, perspetivando o desenvolvimento de novos projetos e parcerias, de forma a aprofundar uma relação que tem por base o programa municipal de ensino de mandarim nas escolas da cidade.

Este projeto da Câmara de S. João da Madeira, lançado em 2012 e que conta com o apoio didático-pedagógico da Universidade de Aveiro, envolve cerca de 700 crianças e jovens, do 3.º ao 9.º ano do ensino básico. E quem pretende continuar a estudar a língua chinesa no ensino secundário pode também fazê-lo na cidade, na Escola Oliveira Júnior.

Festival das Lanternas

Inserido nas comemorações da entrada no Ano Novo Chinês, promovidas pelo Instituto Confúcio da Universidade de Aveiro, decorreu no início de março de 2018, na Sala dos Fornos da Oliva Creative Factory, o Festival das Lanternas.

Crianças e as suas famílias assistiram aí a demonstrações da cultura chinesa, bem como a uma mostra de trabalhos realizados pelos alunos durante as aulas de mandarim nas escolas da cidade. Registou-se igualmente a presença da associação sanjoanense Shaolin Si, que realizou uma demonstração de Artes Marciais Chinesas.

Câmara passou a assegurar oferta de jardim-de-infância em agosto

Intitulado "Escola Aberta", o programa de ocupação de crianças em idade pré-escolar, que passou a decorrer em agosto em S. João da Madeira, veio dar resposta aos encarregados de educação que trabalham neste mês e que, por isso, precisam desse apoio.

A "Escola Aberta" mereceu uma reação muito positiva por parte dos pais que recorreram a esta oferta educativa, destinada especificamente a quem, pela sua situação profissional, necessita comprovadamente deste apoio no acompanhamento e ocupação dos filhos.

Registe-se que as crianças inscritas também têm acesso ao serviço de cantina escolar, com ementas elaboradas pela nutricionista do Município, além de atividades nas áreas da expressão plástica, dramática e motora.

ESCOLA ABERTA
S. João da Madeira

Aulas com professores de educação física nas escolas do 1º Ciclo

A Câmara Municipal proporciona, desde o ano letivo 2018/2019, uma hora semanal de atividade física no curriculum do 1.º ciclo das escolas do Ensino Básico de S. João da Madeira, recorrendo aos professores das Atividades de Enriquecimento Curricular (AEC), os quais fazem a coadjuvação ao professor titular da turma.

Esta decisão inovadora de colocar professores de educação física a coadjuvar os docentes titulares constitui um passo no sentido de reforçar esta área na formação das crianças do 1.º ciclo de S. João da Madeira.

"Na base da implementação desta medida reside o facto de acreditarmos que a atividade física é fundamental para o crescimento das crianças, contribuindo decisivamente para o seu sucesso físico e intelectual", afirma a Vereadora da Educação, Irene Guimarães.

Programa Municipal FORA já levou alunos sanjoanenses a Bruxelas e Roma

A Câmara Municipal lançou, em 2018, a iniciativa F.O.R.A. (Fomentar Outras Realidades de Aprendizagem), inspirada no programa europeu de mobilidade jovem "Erasmus".

Este é um programa de formação cívica e democrática, que faculta aos alunos participantes o acesso e contacto com instituições e organismos de relevância internacional.

Em 2018, em Bruxelas, o grupo de estudantes visitou, entre outras entidades, o Parlamento Europeu, que tem uma das suas sedes na capital belga.

Um ano depois, outro conjunto de alunos teve a oportunidade de reunir e contactar, nomeadamente, com responsáveis das representações diplomáticas de Portugal em Roma e junto da Santa Sé.

BREVES

Site e app EDUCA

O Município de S. João da Madeira lançou um novo site e aplicação móvel para o 1.º ciclo e jardins de infância, em articulação com os agrupamentos escolares. A plataforma permite que as famílias dos estudantes possam ter acesso a serviços e informações, sem terem de se deslocar à autarquia ou às escolas.

No portal Educa, como é designado, é possível, nomeadamente, ter acesso, de forma rápida e fácil, a dados sobre faturação, ementas escolares, atividades e visitas de estudo, Atividades de Enriquecimento Curricular, entre outros aspetos.

Nova viatura "Escola Segura"

A autarquia entregou à PSP da cidade uma nova viatura para o desenvolvimento do programa Escola Segura, que tem decorrido de forma "absolutamente exemplar" em S. João da Madeira, como destaca o Presidente da Câmara, Jorge Vultos Sequeira, sublinhando que aquela força de segurança é um "parceiro do município e da comunidade educativa".

Novos computadores nas escolas

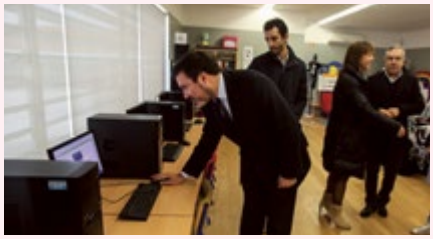

As Escolas do Ensino Básico do 1.º Ciclo (EB1) de S. João da Madeira viram reforçado o seu apetrechamento informático. Por iniciativa da Câmara Municipal, nos últimos dois anos, procedeu-se à instalação de dezenas de novos computadores nesses estabelecimentos de ensino, para fazer face à desatualização do equipamento de que dispunham até então.

Saúde

Câmara e Junta de Freguesia instalaram consultório de dentista no Centro de Saúde

No primeiro ano de funcionamento, foram realizadas mais de 2.500 consultas - 800 das quais primeiras consultas - no gabinete de saúde oral que abriu em maio de 2019, no Centro de Saúde de S. João da Madeira.

Na oferta deste serviço na nossa cidade, a Câmara Municipal, em parceria com a Junta de Freguesia, procedeu à aquisição da cadeira de dentista e equipamento complementar, no âmbito de um processo articulado com o Ministério da Saúde.

NÚMEROS*

+ DE
2500
CONSULTAS

+ DE
800
PRIMEIRAS CONSULTAS

*entre maio de 2019 e maio de 2020 (primeiro ano de funcionamento do gabinete de saúde oral do Centro de Saúde de S. João da Madeira)

"Criou-se uma parceria extraordinária entre o governo, o município e a freguesia"

Jorge Vultos Sequeira, Presidente CMSJM

A Ministra da Saúde esteve em S. João da Madeira a 15 de novembro de 2019, para a inauguração formal deste espaço.

Marta Temido, enalteceu a disponibilidade dos autarcas "para colaborar com o Estado central na sua função de concretização do direito à saúde", lembrando que "esta é uma área que faz a diferença na vida das pessoas", mas que, não tinha uma resposta.

Criado programa de Vacinação Gratuita contra ROTAVÍRUS

Programa lançado pela Câmara Municipal em 2018

270
crianças vacinadas

28.000
euros de investimento municipal

A Câmara Municipal lançou, em 2018, um programa de vacinação gratuita contra o rotavírus, destinado a todos os bebés sanjoanenses.

Tendo em vista a sua execução, a autarquia assinou protocolos com as farmácias da cidade, que vendem as vacinas ao Município de S. João da Madeira com desconto.

Desde então este programa de apoio à vacinação já beneficiou mais de 270 crianças, fruto de um investimento autárquico de cerca de 28 mil euros, indo ao encontro do objetivo de "maximizar os ganhos em saúde da população, através do alinhamento e integração de esforços sustentados, envolvendo diversos setores da sociedade", como se preconiza na legislação sobre esta matéria.

Saúde e bem-estar das crianças

Esta é uma medida importante para a saúde e bem-estar da criança, nomeadamente para a sua imunização ativa a partir das 6 semanas de idade para a prevenção de gastroenterites devidas a infeções originadas por rotavírus.

O programa conta com o envolvimento do Centro de Saúde sanjoanense e do Centro Hospitalar do Entre Douro e Vouga, que asseguram a divulgação da medida junto dos respetivos utentes que sejam residentes em S. João da Madeira, complementarmente à informação difundida pelo próprio município.

"Optámos por esta forma de apoio à natalidade porque achamos que é a mais adequada e mais correta", declarou na assinatura do protocolo o presidente da autarquia, Jorge Vultos Sequeira. "Traz um benefício direto, pessoal, intransmissível e quase perpétuo a quem toma a vacina", defendeu.

Agência Lusa, 24 de julho de 2018

Desde 2018, os seniores sanjoanenses têm um programa de atividades que lhes é especialmente dedicado. Especificamente para este público-alvo, **foi criado o "Sénior Ativo", de forma a promover a fruição cultural, proporcionar a convivência social e combater o isolamento das pessoas idosas**.

Essa iniciativa resulta de uma parceria com a Junta de Freguesia, constituindo mais um contributo para o **reforço do trabalho em rede que caracteriza a ação social no nosso concelho**, que passou a contar com um Refeitório Social, uma valência da Santa Casa da Misericórdia de S. João da Madeira, que contou com o apoio da Câmara Municipal através do Orçamento Participativo.

Outra nova estrutura que entrou recentemente em funcionamento na área social foi a "Aurora", um **espaço de apoio à vítima criado pelo Município sanjoanense**, tendo em vista a prevenção e o combate à violência de género e à violência doméstica.

Social

Seniores sanjoanenses visitaram Santiago de Compostela e o Oceanário

> **Estes passeios têm características inovadoras, permitindo quebrar as rotinas do dia a dia, proporcionando a visita a sítios diferentes. Queremos continuar a diversificar os destinos, para que estes passeios sejam interessantes, promotores de experiências inovadoras e de um convívio salutar entre todos os seniores sanjoanenses**
>
> **Paula Gaio**, Vereadora

Nos últimos dois anos, os seniores sanjoanenses tiveram a oportunidade de conhecer duas grandes atrações turísticas da Península Ibérica. Em 2018, numa internacionalização do passeio que anualmente lhes é oferecido pela Câmara Municipal, deslocaram-se a Santiago de Compostela, no norte de Espanha. Em 2019, visitaram o Oceanário de Lisboa, um dos melhores aquários do mundo.

Inseridos no programa Sénior Ativo lançado em 2018 pela autarquia, esses passeios proporcionaram, assim, o acesso a novos destinos aos cerca de 800 participantes em cada uma das suas duas últimas edições, traduzindo-se num reconhecimento do Município pelo muito que os seniores sanjoanenses fizeram e continuam a fazer pela sua cidade.

À chegada a Santiago de Compostela, em setembro de 2018, os sanjoanenses receberam palavras de boas-vindas do próprio Alcaide, a quem o Presidente da Câmara de S. João da Madeira, Jorge Vultos Sequeira, agradeceu a colaboração na organização da visita e entregou algumas ofertas institucionais do Município.

Um ano depois, os seniores sanjoanenses tiveram a oportunidade de conhecer o Oceanário de Lisboa, um aquário público de referência em Portugal e internacionalmente, que recebe cerca de 1 milhão de pessoas por ano, constituindo um dos locais mais visitados do país.

Para além dos técnicos da autarquia, também os Bombeiros Voluntários de S. João da Madeira acompanham estes passeios, de forma a que seja possível acorrer de imediato a qualquer problema que exija a sua intervenção, nomeadamente no que se refere à prestação de primeiros-socorros, contribuindo, também nessa vertente, para o bem-estar dos participantes.

Iniciativa promovida pela Câmara e Junta de Freguesia

Novo Programa "Sénior Ativo" convida idosos a saírem de casa e a viverem a cidade

Participação em atividades culturais - e não só - ajuda a quebrar rotinas e a melhorar a qualidade de vida dos sanjoanenses com mais de 65 anos.

O programa Sénior Ativo foi lançado oficialmente no final de março de 2018, com uma visita à fábrica de lápis Viarco, inserida no Turismo Industrial de S. João da Madeira. Esta é uma iniciativa desenvolvida pela Câmara Municipal em articulação com a Junta de Freguesia e outras instituições da cidade.

"Este programa tem mudado a vida das pessoas, tirando-as de casa e levando-as a conhecer os equipamentos da cidade", afirma o Presidente da Câmara, salientando "a excelente adesão e o impacto do projeto, com vários idosos a visitarem pela primeira vez equipamentos culturais que já estão em funcionamento na cidade há vários anos".

> **Um programa destes é muito bom porque, para quem é mais velho, é importante sair de casa e ter coisas para fazer**

Manuela Lino, 68 anos, citada pela Agência Lusa, após a visita à Viarco.

> **Fomos aos fados e ao Museu da Chapelaria. Gostei de tudo e hoje estamos na Viarco. Nunca tinha vindo cá dentro. Isto é muito giro**

Nair Pinho, 74 anos, citada pelo Jornal de Notícias, após a visita à Viarco.

2018

18 atividades realizadas
512 participações

Em 2020, das 36 atividades planeadas, a grande maioria teve de ser cancelada devido às medidas de prevenção da Covid-19, tendo em conta que se trata de população de risco.

2019

38 atividades realizadas
741 participações

Combate ao isolamento

A ideia é realizar atividades direcionadas à população sénior, promovendo a fruição cultural, a convivência social, o combate ao isolamento e, consequentemente, contribuindo para aumentar a qualidade de vida das pessoas idosas. Desta forma, proporciona-se atividade às pessoas com mais experiência de vida, tirando-as de casa, quebrando rotinas e melhorando a sua qualidade de vida.

Além da visita à Viarco, este programa já permitiu levar seniores sanjoanenses a muitos outros locais, como, por exemplo, ao Museu da Chapelaria, Museu do Calçado, Núcleo de Arte da Oliva, Casa da Criatividade, Paços da Cultura, tendo apreciado exposições, assistido a espetáculos e participado em eventos, com destaque para Hat Weekend, festival dedicado ao chapéu que o Município organizou.

BREVE

Cidade passou a ter Refeitório Social

S. João da Madeira passou a ter uma nova resposta na área social, para a toma de refeições por parte de quem mais precisa. Uma iniciativa da Santa Casa da Misericórdia, com o apoio da Câmara Municipal através do Orçamento Participativo.

Com a designação de "Senta.Com", este refeitório social localiza-se nas instalações do Trilho, valência da Misericórdia do concelho responsável pela operacionalização deste projeto e que funciona num edifício em frente ao Museu da Chapelaria.

A abertura simbólica do espaço aconteceu no início de março concretizando-se, assim, a proposta mais votada da edição de 2019 do Orçamento Participativo de S. João da Madeira. Trata-se de um espaço dirigido a cidadãos em situação de especial vulnerabilidade social que não tenham condições para confecionar e realizar refeições num lugar com dignidade para esse efeito.

A criação deste espaço vai ao encontro, nomeadamente, da "inclusão social das pessoas em situação de sem-abrigo", definida como área prioritária nas políticas de intervenção social para o concelho, no primeiro despacho do Presidente da Câmara, Jorge Vultos Sequeira, após tomar posse em outubro de 2017.

Câmara criou estrutura de apoio à vítima

Abertura do gabinete Aurora contou com a presença da Secretária de Estado para a Cidadania e Igualdade.

A Secretária de Estado para a Cidadania e Igualdade, Rosa Monteiro, esteve em S. João da Madeira, no final de setembro, para a apresentação do espaço Aurora, estrutura de apoio à vítima criada pelo município sanjoanense, no quadro da prevenção e do combate à violência de género e à violência doméstica.

Esta nova estrutura constitui-se como um espaço de atendimento e acompanhamento das pessoas vítimas de violência, designadamente ao nível psicossocial e de prestação de informação jurídica efetuada por uma equipa técnica especializada, bem como através de uma intervenção promotora da segurança de quem se encontra nessa situação.

Atendimento Aurora
De **segunda** a **sexta-feira**
Das **9h00** às **12h30** e das **14h00** às **17h30**
966 754 024 (voice mail ativo 24h)
aurora@cm-sjm.pt

Câmara disponibiliza apartamentos de autonomização para reintegração de pessoas sem abrigo

Uma das importantes medidas de inclusão tomadas pela Câmara Municipal no atual mandato consiste na disponibilização, à Santa Casa da Misericórdia de S. João da Madeira, de um apartamento para a criação de uma resposta social verdadeiramente inovadora, tendo em vista a autonomização/reinserção de pessoas do sexo masculino sem abrigo, colocando-as em programas de reabilitação e reintegração social.

A monitorização desse espaço é realizada pela equipa de intervenção direta d' O Trilho, valência da Misericórdia sanjoanense, que acompanha essas pessoas no seu percurso de progressiva reintegração, um caminho longo e sustentado no rumo a uma "vida nova" e com autonomia.

Entretanto, o município tomou a decisão de criar mais um apartamento de autonomização, desta vez para mulheres sem abrigo, através de protocolo a estabelecer igualmente com a Santa Casa da Misericórdia de S. João da Madeira. Esta é mais uma medida que vem reforçar a intervenção articulada entre todos os agentes sociais que lidam com as pessoas nesta situação.

Município assegura financiamento de 690 mil euros para equipamentos sociais

Comparticipação do Programa Operacional Norte 2020 foi negociada e definida pelo Presidente da Câmara no quadro da AMP.

A Câmara Municipal e três Instituições de solidariedade social de S. João da Madeira apresentaram publicamente investimentos que vão ser concretizados no concelho, com financiamento de fundos europeus.

São projetos desenvolvidos pela Santa Casa da Misericórdia, Cerci e Creche Albino Dias Fontes Garcia, que contam com comparticipação comunitária do Programa Operacional Norte 2020, cujo montante foi negociado e definido pelo Presidente da Câmara, Jorge Vultos Sequeira, no quadro da Área Metropolitana do Porto.

Na sessão de apresentação que decorreu no auditório do Museu da Chapelaria, o autarca sanjoanense saudou as instituições por terem "apresentado as candidaturas atempadamente e as mesmas terem sido aprovadas". E sublinhou que são entidades que dão todas as garantias de que "todos os cêntimos destes apoios vão ser bem utilizados"

Eficiência energética

No caso da Santa Casa da Misericórdia de S. João da Madeira, trata-se de um financiamento europeu de cerca de 382 mil euros, para executar dois projetos: a qualificação do Lar S. Manuel, designadamente através da instalação de um sistema contra incêndios, e a melhoria da eficiência energética do complexo social principal da instituição, com a centralização das cozinhas. São intervenções com um custo global superior a meio milhão de euros.

A Cerci vai avançar com a remodelação e ampliação dos centros de atividades ocupacionais, melhorando acessibilidades e investindo na climatização e na ampliação de espaços. Esta intervenção está orçada em cerca de 313 mil euros, dos quais 222 mil, aproximadamente, são financiados pelo Norte 2020.

A Creche Albino Dias Fontes Garcia conta com uma comparticipação de perto de 83 mil euros ao nível da eficiência energética, de forma a financiar a requalificação do exterior do edifício do "Ninho da Criança", que passará por intervenções nas paredes, nas coberturas e nas janelas, num montante global superior a 100 mil euros.

Habit

As novas políticas de habitação são uma prioridade para o Município de S. João da Madeira, que vem dando passos concretos nesta área, desde logo com a **elaboração da Estratégia Local de Habitação**, tendo em vista proporcionar candidaturas a financiamento no âmbito do programa 1.º Direito.

O objetivo é melhorar o parque habitacional de S. João da Madeira, cabendo à autarquia uma especial atenção à habitação social, o que se traduz, nomeadamente, na **requalificação de todos os 11 blocos de apartamentos do município localizados no Orreiro**, que necessitavam de profunda intervenção, que se encontra já em fase adiantada.

tação

Outra nota saliente vai para o programa "Reabilitar Já", implementado desde 2019 pela Câmara e que tem sido colocado em prática pela empresa municipal "Habitar S. João". Trata-se de realizar de imediato **obras de conservação em apartamentos que ficam vagos**, permitindo que sejam rapidamente disponibilizados de acordo com os critérios definidos na matriz de atribuição de habitação social do Município e com a legislação.

Requalificação de prédios de habitação social do Orreiro

Intervenção em 11 blocos que são, na sua totalidade, propriedade do Município de S. João da Madeira.

A melhoria da eficiência energética dos edifícios, a remoção do fibrocimento das coberturas e intervenções nas fachadas são vertentes da obra de reabilitação de 7 blocos de habitação social do Orreiro, cujas frações são inteiramente do Município de S. João da Madeira.

Lançada pela Câmara, esta empreitada de Reabilitação e Eficiência Energética passa pela aplicação de vidro duplo nos 7 prédios abrangidos e reforço do seu isolamento, assim como pela remoção do fibrocimento da cobertura e colocação capa térmica, entre outros melhoramentos nas zonas comuns dos edifícios, bem como na estética exterior dos mesmos.

O investimento é de mais de 1,5 milhões de euros, sendo parte dessa verba financiada com fundos europeus e com um empréstimo no âmbito do Instrumento Financeiro para a Reabilitação e Revitalização Urbanas (IFRRU).

Estes 7 prédios, onde existem perto de 200 apartamentos de habitação social, vão, assim, ser dotados das mesmas condições que já têm outros 4 edifícios da mesma zona da cidade, intervencionados no âmbito de empreitada concluída em 2019.

Intervenção abrange 11 prédios, com um total de 298 apartamentos, e inclui melhoria da eficiência energética, remoção de fibrocimento, requalificação das fachadas entre outras beneficiações.

Reabilitar Já:
nova política de reabilitação de apartamentos de habitação social

O ano de 2019 ficou marcado pela reabilitação do interior de 36 apartamentos de habitação social do Município, que se encontravam devolutos e a necessitar de obras, em alguns casos há vários anos. A nova política passa por proceder de imediato à recuperação dos fogos do parque habitacional do Município sempre que ficam desabitados.

Estas intervenções, promovidas pela empresa municipal Habitar S. João, permitem a entrega mais rápida dos fogos de acordo com os critérios definidos na matriz de atribuição de habitação social do Município e a legislação sobre esta matéria.

Este programa "Reabilitar Já" em 2020, com mais obras em apartamentos que entretanto ficaram vagos. Até ao início de outubro, foram 13 os fogos recuperados e entregues a famílias que se encontravam inscritas para atribuição de habitação social.

A intervenção nestes 13 apartamentos, que rondou os 75 mil euros, abrangeu tipologias T2, T3 e T4 que ficaram sem inquilinos por diversos motivos, tais como a integração em estrutura residencial para idosos, necessidade de ausência do concelho, entre outros.

Estas obras de conservação acontecem no âmbito do Contrato-Programa celebrado entre a Câmara de S. João da Madeira e a empresa municipal "Habitar S. João", onde está prevista a transferência efetiva de verbas destinadas à renovação dos apartamentos de habitação social que ficam sem inquilinos, acelerando, assim, as obras de conservação destes, para que possam ser disponibilizados o mais rapidamente possível.

Foi, entretanto, lançado um procedimento para uma nova empreitada para intervir em mais apartamentos, que fazem parte de um pacote de 12, que também ficaram desabitados.

Aprovada Estratégia Local de Habitação

S. João da Madeira já dispõe de Estratégia Local de Habitação que permite candidaturas a financiamentos no âmbito do programa nacional "1.º Direito".

A Estratégia Local de Habitação que o executivo autárquico elaborou foi aprovada em reunião de Câmara e na Assembleia Municipal, sendo S. João da Madeira um dos primeiros concelhos do país a ter este documento em vigor.

Este é um passo muito importante para reforçar a política de recuperação do parque de habitação social do Município, pois vai permitir a candidatura a financiamento com esse fim, no âmbito do programa "1.º Direito". Também os proprietários privados da cidade podem, assim, recorrer a incentivos com o objetivo de requalificarem os seus imóveis e de os colocarem no mercado de arrendamento.

Novo Regulamento de Apoio Social ao arrendamento

Reforço da verba prevista para este programa e mudança nos critérios de elegibilidade, favorecendo os beneficiários.

Em julho de 2019 entrou em vigor o novo Regulamento Municipal de Apoio Social ao Arrendamento de S. João da Madeira. Como consta do documento, esta é "uma medida de caráter social relevante para a igualdade de acesso a direitos fundamentais, como se constitui o direito à habitação para os cidadãos e suas famílias".

Com a entrada em vigor deste novo regulamento elaborado pela Câmara Municipal de S. João da Madeira, há um reforço da verba prevista para este programa – passa de 24.000 euros para 36.000 euros –, assim como uma mudança nos critérios de elegibilidade, favorecendo os beneficiários.

Este regulamento "define e regula os requisitos de acesso ao apoio económico ao arrendamento de habitações no mercado privado, a conceder pelo Município de S. João da Madeira. Destina-se a famílias e indivíduos em situação de comprovada vulnerabilidade social e apresenta-se como resposta alternativa à habitação social.

MOBILIDADE

Autocarros TUS gratuitos para todos os utentes

Medida em vigor no início de 2021, alarga âmbito da isenção de pagamentos das deslocações que já beneficiava todos os alunos das escolas de S. João da Madeira desde 2018.

Em 2018, a Câmara Municipal decidiu tornar gratuitas as deslocações dos alunos das escolas de S. João da Madeira nos autocarros dos Transportes Urbanos do Município de S. João da Madeira (TUS). Essa medida, que registou assinalável sucesso entre os estudantes, vai ser alargada a todos os utentes do TUS no início de 2021.

Esta decisão é entendida pela autarquia como uma forma de incentivar o uso do transporte coletivo como meio mais sustentável e adequado nas deslocações do dia-a-dia, com inegáveis vantagens para a mobilidade dos sanjoanenses e de quem visita o concelho, assim como para a qualidade do ar e do ambiente em geral.

Mobilidade sustentável

Ao alargar a isenção de pagamento a todos os utentes deste serviço municipal de transportes públicos, a Câmara Municipal visa contribuir para uma mobilidade cada vez mais sustentável, contribuindo para o combate à situação de emergência climática global, já que o reforço do uso dos transportes coletivos no concelho é uma forma de diminuir as emissões de carbono e a pegada ecológica sanjoanense.

O setor dos transportes é precisamente aquele que é responsável pela maior fatia de emissões de CO2 (dióxido de carbono) em S. João da Madeira, de acordo com os dados mais recentes de que a autarquia dispõe, sendo que essas emissões constituem, a nível global, um dos grandes problemas ambientais com que a humanidade se debate, pelos efeitos dramáticos que tem no aquecimento global e nas alterações climáticas que afetam o planeta.

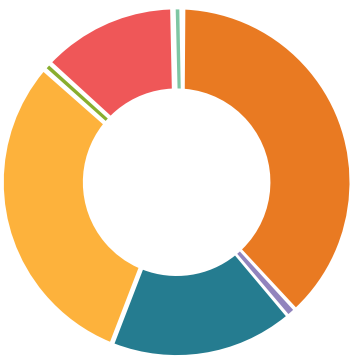

EMISSÕES (ton CO2e)
desde 2008 até 2018

402.200	TRANSPORTES
12.045	ILUMINAÇÃO VIA PÚBLICA
182.337	SERVIÇOS
320.003	INDÚSTRIA
807	TRATAMENTO DE RESÍDUOS
141.390	RESIDENCIAL
1.181	AGRICULTURA E PESCAS

Resolvido "estrangulamento" de trânsito na Rua João de Deus

Obra há muito desejada tornou a circulação automóvel mais fluída, aumentando também o espaço destinado a quem anda a pé e reforçando a segurança dos peões com a beneficiação de passadeiras.

A Rua João de Deus, importante artéria de atravessamento automóvel da malha urbana sanjoanense no eixo nascente-poente, deixou de estar "estrangulada" no entroncamento com a Rua Visconde, passando a ter duas faixas de rodagem também nessa zona, para além de uma área de maior dimensão destinada à circulação de peões.

Essa nova realidade resulta da obra de reperfilamento desse arruamento, inserida na empreitada "Cidade Inclusiva", promovida pela Câmara Municipal de S. João da Madeira, cujos trabalhos se iniciaram com a demolição do imóvel aí existente, o que veio permitir o alargamento, há muito ansiado, da rua e do passeio para peões.

Num ponto de grande circulação da cidade de S. João da Madeira, estas obras vieram, assim, proporcionar "melhores condições para a circulação rodoviária e melhores condições para a circulação pedonal", como realça o presidente da autarquia. Jorge Vultos Sequeira sublinha que "esta é uma obra de grande impacto" para a vida dos sanjoanenses e de quem visita a cidade, constituindo "um marco muito importante" no processo de reabilitação do centro urbano de S. João da Madeira.

Mais de 50 passadeiras intervencionadas

Para além da valorização urbanística da área onde foi demolido o imóvel que provocava o "estrangulamento" da circulação rodoviária e pedonal, a intervenção contemplou ainda o espaço público na envolvente ao Instituto de Línguas, assim como a instalação de passadeiras "inteligentes", para além de outras criadas noutros pontos do concelho, nomeadamente na Avenida da Liberdade e na Avenida Renato Araújo.

Dessa forma, foi reforçada a segurança dos peões, pois essas passadeiras permitem a sinalização luminosa aos automobilistas, quando se verifica a aproximação de transeuntes para atravessar a via. Para a instalação deste tipo de travessias foram selecionados pontos críticos, de acordo com um levantamento dos atropelamentos ocorridos na cidade ao longo de 10 anos (2007-2017).

Ao todo, no âmbito da empreitada "Cidade Inclusiva", foram ainda beneficiadas cerca de 50 passadeiras e respetivos acessos, com melhoramentos como a colocação de piso tátil para invisuais, o reforço da sinalização, a colocação de luzes intermitentes e o rebaixamento de passeios.

Iluminação de passadeiras para peões

As passadeiras para peões existentes no troço da Avenida Dr. Renato Araújo a sul da rotunda do hospital da cidade têm agora iluminação direta.

Esta medida vem reforçar as condições de visibilidade noturna nessa via de trânsito de grande movimento.

Obras trazem mais conforto, atratividade e durabilidade

Uma nova Praça para marcar a cidade durante décadas

A prioridade à circulação de pessoas, a criação de um elemento de atração diferenciador e a adoção de uma solução integrada de estacionamento são traços distintivos da intervenção no centro cívico de S. João da Madeira.

Iniciaram-se em maio de 2020 as obras de requalificação e revitalização da Praça Luís Ribeiro e zona envolvente, uma empreitada lançada pela Câmara Municipal de S. João da Madeira, que se traduz num investimento de cerca de 2,2 milhões de euros (a que acresce IVA), contando com comparticipação da União Europeia, aprovada pela Comissão de Coordenação e Desenvolvimento Regional do NORTE (CCDRN), em 9 de março deste ano.

O projeto reflete a prioridade à circulação de pessoas, rejeitando a introdução de trânsito automóvel de atravessamento da Praça Luís Ribeiro. Contempla também a criação de uma fonte seca, como elemento de atração diferenciador e de valorização da paisagem urbana, sem colidir com as diversas utilizações deste espaço central, nomeadamente como local para grandes eventos ao ar livre.

Mais árvores e espaços verdes

Uma das características do projeto é o reforço arbóreo do centro cívico de S. João da Madeira, dando continuidade a essa vertente da ação do executivo municipal no que concerne à valorização ambiental e paisagística, como se tem verificado em diferentes arruamentos e espaços verdes da cidade.

O projeto de requalificação da Praça Luís Ribeiro vai conferir maior qualidade urbanística, paisagística e ambiental ao centro cívico da cidade, o que passa, em grande medida, pelo aumento do número de árvores em toda essa zona e pela mais-valia que as mesmas representam em termos de qualidade de vida e bem-estar das pessoas, que são a grande prioridade da intervenção em curso.

VÍDEO DA NOVA PRAÇA

Novo parque de estacionamento

O projeto, que foi desenhado de forma a adequar-se ao financiamento europeu disponível para a operação, articular-se-á com uma solução integrada para o estacionamento automóvel, que está a ser preparada pela Câmara, envolvendo a construção de um parque, na Rua Padre Oliveira, no âmbito de uma nova concessão.

Após a conclusão dos trabalhos, a nova Praça irá marcar a cidade ao longo das próximas décadas, conjugando materiais e técnicas de execução que reduzem as necessidades de manutenção, asseguram maior durabilidade e proporcionam melhores condições à mobilidade pedonal.

Na imagem: Centro de Arte Oliva.

Novas iniciativas e uma a**posta reforçada na programação, divulgação e promoção** vieram reforçar o dinamismo cultural de S. João da Madeira e a atratividade de equipamentos municipais de grande qualidade, como a Casa da Criatividade, os Paços da Cultura, o Centro de Arte Oliva, o Museu da Chapelaria e o Museu do Calçado.

As conferências "Pensar Futuro", o ciclo "Somos Nós", a "Alternativa à 5inta" e o festival "Novembro Jazz" vieram **diversificar a oferta cultural no concelho e contribuir para a captação de novos públicos**, ao incluir propostas de diferentes géneros na programação de grande qualidade do auditório dos Paços da Cultura e da Casa da Criatividade.

A **nova identidade visual do Centro de Arte Oliva** constitui outra das marcas da política cultural do Município, contribuindo para a crescente projeção desse espaço e dos extraordinários acervos que acolhe: as coleções "Norlinda e José Lima" e "Treger/Saint Silvestre".

Apesar de um 2020 marcado pela pandemia, a dinâmica cultural sanjoanense mantém-se. Respeitando as limitações resultantes das regras e recomendações das autoridades de saúde, diversos espetáculos e exposições continuam a proporcionar momentos de fruição cultural ao público.

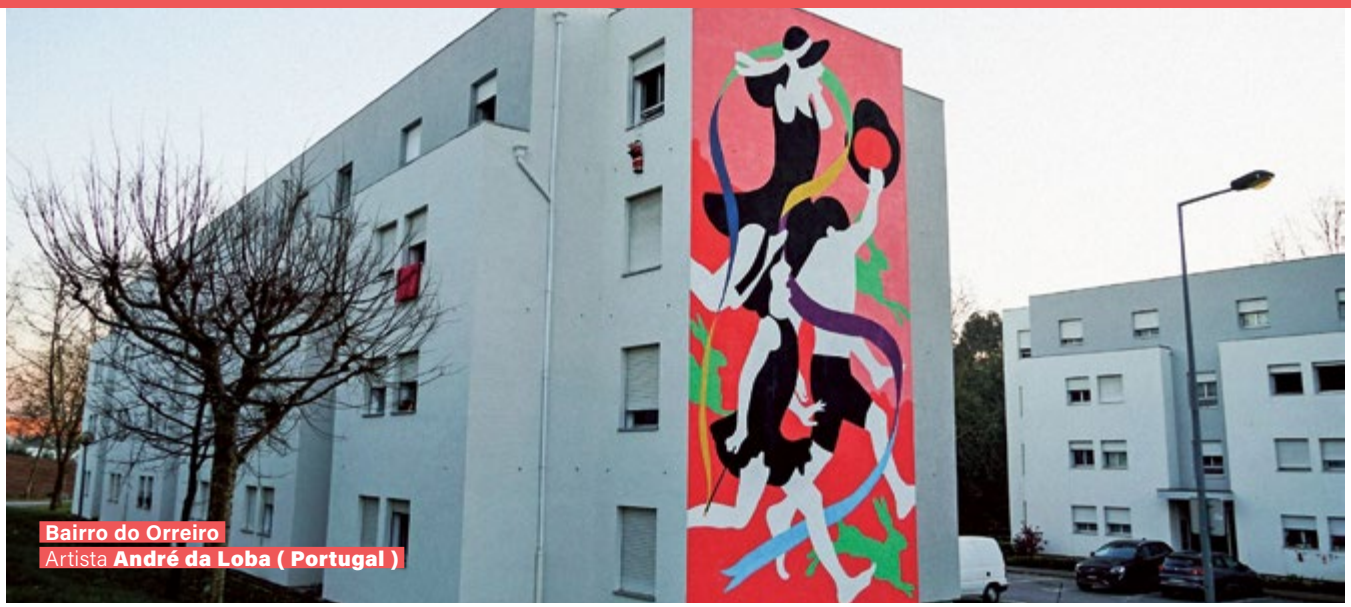

Bairro do Orreiro
Artista **André da Loba (Portugal)**

Câmara criou circuito de arte urbana

Cinco trabalhos de arte urbana ficam como marcas perenes das edições de 2018 e 2019 do "Hat Weekend - Festival do Chapéu". Por iniciativa da Câmara Municipal de S. João da Madeira, artistas portugueses e de outras nacionalidades criaram pinturas originais em diferentes pontos do concelho, conferindo novos fatores de valorização da paisagem urbana.

Neste conjunto de instalações artísticas sobressaem as referências gráficas a aspetos relevantes da identidade sanjoanense, com destaque para a sua indústria, muito especialmente para a chapelaria.

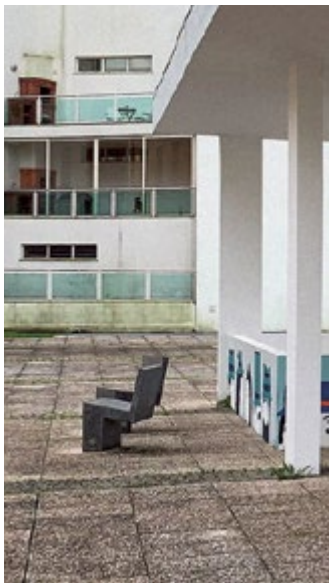

Devesa Velha
Artista **Tara Deacon (África do Sul)**

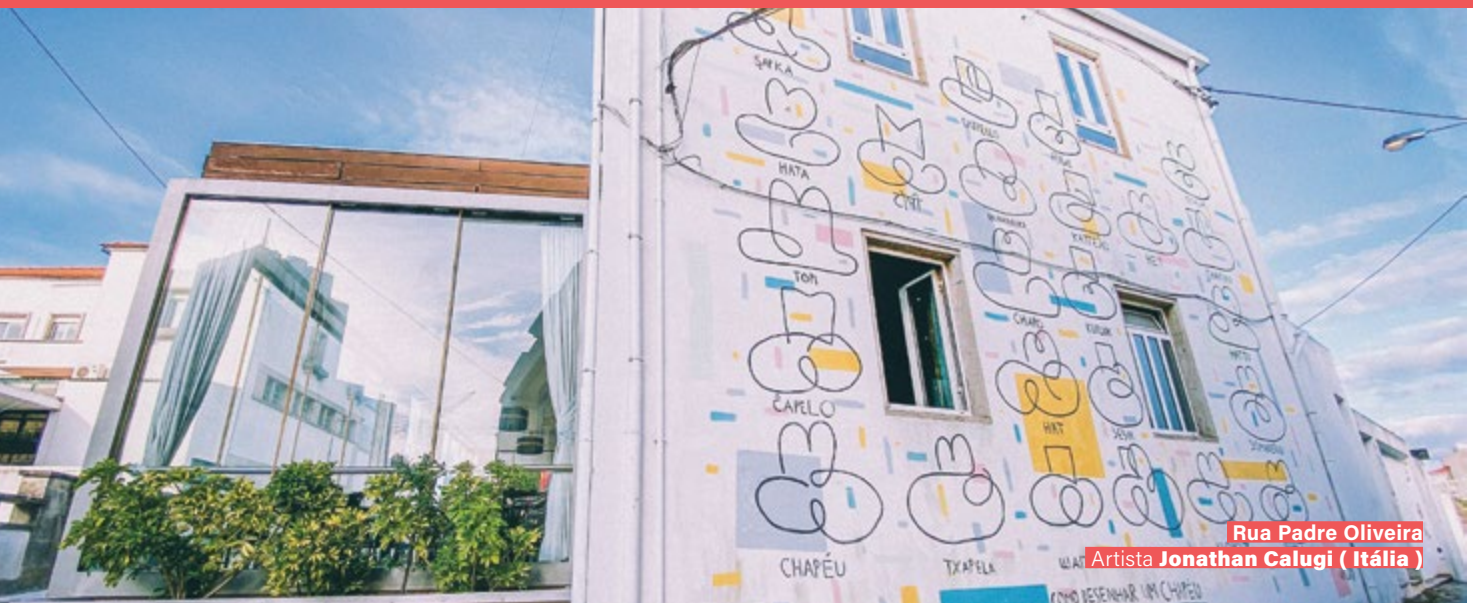

Rua Padre Oliveira
Artista **Jonathan Calugi (Itália)**

Átrio do Museu da Chapelaria
Artista **Mariana, a Miserável (Portugal)**

Cooperativa 11 de Outubro
Artista **Andrés Lozano (Espanha)**

Centro de Arte Oliva: nova identidade visual, novo site e crescente projeção

Anteriormente designado como núcleo, este equipamento cultural do Município associa a qualidade das suas exposições a um novo grafismo e presença na internet.

Uma mudança de nome, uma nova identidade visual e a criação de um site autónomo marcaram o ano de 2019 no agora designado Centro de Arte Oliva, com os acervos aí sediados a conquistarem também uma crescente projeção fora de portas.

Este espaço cultural do Município de S. João da Madeira alberga duas coleções particulares em regime de depósito a longo prazo.

A Coleção de Arte Moderna e Contemporânea "Norlinda e José Lima", incorpora aproximadamente 1200 obras da autoria de artistas portugueses.

A Coleção de Arte Bruta/Outsider Treger/ Saint Silvestre integra cerca de 1500 obras de cerca de 350 autores de distintas nacionalidades europeias, africanas, americanas e asiáticas.

Ambas são resultado de quarenta anos de colecionismo ininterrupto e, embora sejam bastante distintas na sua orientação, partilham uma relevância ímpar no panorama nacional.

As duas coleções têm sido apresentadas num programa de exposições temporárias, o que faz com que o Centro de Arte Oliva seja o único centro artístico do país a trabalhar, de forma regular e contínua, a arte contemporânea e a arte bruta/outsider.

centrodearteoliva.pt

Obras para a Cidade

Em 2018 e 2019, concretizaram-se as primeiras duas edições do projeto "Obras para a cidade", que leva peças da Coleção "Norlinda e José Lima" ao encontro das pessoas em vários edifícios públicos, nomeadamente na Câmara, Casa da Criatividade, Academia de Música, Biblioteca e Mercado Municipal.

Centro de Arte Oliva projeta a cidade

Coleção Norlinda e José Lima em São Bento

No Palácio de São Bento, em Lisboa, o público que visitou a Residência do Primeiro-Ministro entre 5 de setembro e 29 de dezembro de 2019 teve a oportunidade de apreciar uma seleção de 34 obras de artistas portugueses que fazem parte da Coleção "Norlinda e José Lima", sediada no Centro de Arte Oliva.

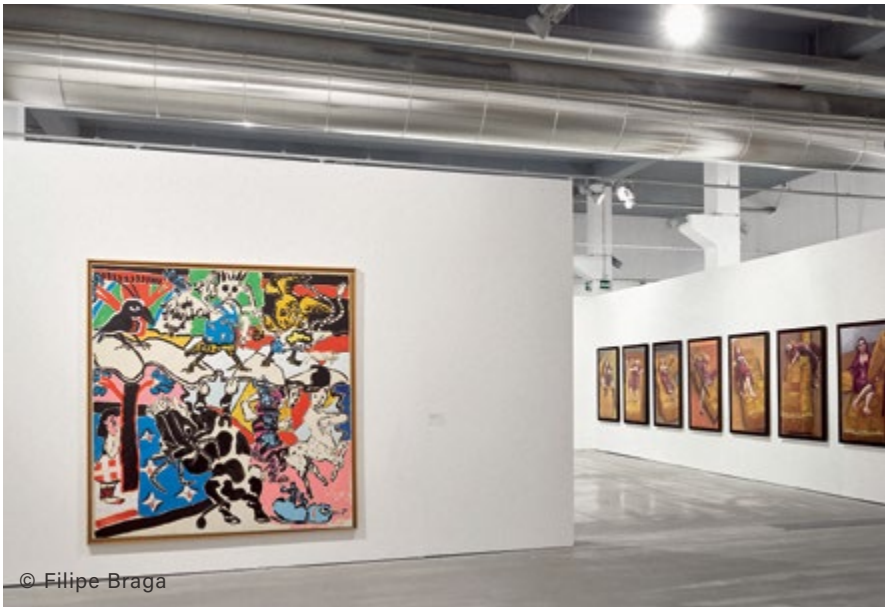

© Filipe Braga

Exposição de Paula Rego em S. João da Madeira

Obras daquela que é uma das maiores pintoras da atualidade estão patentes no Centro de Arte Oliva, até 7 de fevereiro de 2021. A exposição "Paula Rego: O Grito da Imaginação" constitui mais um grande acontecimento cultural em S. João da Madeira, tendo como ponto de partida o núcleo de obras da Coleção de Serralves da autoria da artista portuguesa com maior reconhecimento internacional.

Coleção Treger/Saint Silvestre em Madrid

Em Madrid, no centro cultural "La Casa Encendida", esteve patente, de 11 de outubro de 2019 a 5 de janeiuro de 2020, a exposição "El Ojo Elétrico", constituída por obras da coleção de arte bruta e singular "Treger/Saint Silvestre" , sediada no Centro de Arte Oliva.

Poesia à Mesa

As palavras de poetas da Língua Portuguesa vão ao encontro das pessoas, nos equipamentos culturais do Município, mas também na rua, nos restaurantes, cafés, fábricas, transportes públicos, Mercado Municipal, Centro de Saúde. Nas edições de 2018 e 2019, introduziram-se novidades, com a poesia a "viajar" nos autocarros do TUS e a ser "receitada" no Centro de Saúde.

Festival de Teatro

Nomes bem conhecidos do público e com grandes carreiras nos principais palcos nacionais cruzam-se com grupos de teatro da cidade e da região, num festival que coloca em cena dezenas de peças e que atrai milhares de espetadores, numa organização do Espaço Aberto do Agrupamento de Escolas Serafim Leite em parceria com a Camara Municipal.

Museus mostram chapéus e sapatos que combinam tradição e inovação

Exposições do Museu da Chapelaria e do Museu do Calçado divulgam universos criativos que combinam saber-fazer tradicional com a moda e o design.

Museu Chapelaria
Hat Museum
S. João da Madeira

MC
MUSEU do CALÇADO
Shoe Museum
S. João da Madeira

A realização de exposições no Museu da Chapelaria e no Museu do Calçado constituem marcas da programação cultural destes equipamentos culturais do Município de S. João da Madeira, concelho cuja história está intimamente ligada à evolução de cada um desses setores de atividade, sendo que o território sanjoanense permanece como um polo do que de melhor se faz no país e no mundo no fabrico de chapéus e de sapatos.

O foco exportador das empresas sanjoanenses da chapelaria e do calçado tem permitido colocar S. João da Madeira no roteiro de importantes criadores internacionais das áreas da moda e do design, que têm mostrado as suas criações nos museus da cidade, designadamente através de exposições temporárias que complementam as mostras permanentes acessíveis ao público nesses equipamentos municipais.

Designers internacionais

Artistas originários de diferentes países, com relevante trabalho na criação de chapéus e sapatos, têm passado pelos museus sanjoanenses nos últimos anos, nomeadamente Harvy Santos (Filipinas), Amber Ambrose Aurèle (Holanda), Estibalitz Diaz de Durana (Espanha), Carolin Holzhuber (Áustria), Araceli Sancho (Espanha) e Kei Kagami (Japão), Marianne Jongkind (Holanda), Costa Magarakis (Grécia). Presentemente estão em exposição peças criadas por Donna Hartley (designer de chapéus britânica) e Silvia Fadó (designer de calçado espanhola).

Os visitantes do Museu da Chapelaria e do Museu do Calçado têm tido, assim, a oportunidade de apreciar a vertente histórica e patrimonial do saber-fazer tradicional e dos processos de fabrico industrial, conjugadamente com a criatividade e inovação que o design e a moda – até mesmo a arte - incorporam na produção de chapéus e sapatos, que fazem parte da história e da identidade desta região.

www.museudachapelaria.pt

www.museu-do-calcado.pt

Prémio Literário João da Silva Correia

Iniciativa operacionalizada pela Biblioteca Municipal

No âmbito da sua política cultural, a Câmara Municipal de S. João da Madeira lançou, em julho de 2020, uma nova edição do Prémio Literário João da Silva Correia, cujo prazo de entrega de trabalhos decorreu até 30 de outubro. No total, foram recebidas mais de 50 obras, incluindo do Brasil, o que representa uma nova subida no número de concorrentes, que, em 2019, chegou às quatro dezenas, já então representando um significativo crescimento em relação à edição antecedente.

Num processo coordenado pelos serviços da Biblioteca Municipal, esses originais de poesia vão ser avaliadas pelo júri, do qual faz parte o embaixador, diplomata, escritor, poeta, ficcionista e político português Luís Castro Mendes, que foi Ministro da Cultura entre abril de 2016 a outubro de 2018. O ex-governante junta-se ao poeta e escritor de literatura infantojuvenil, José Fanha, um dos comissários do Festival Poesia à Mesa, e a António Lopes, representante da editora Âncora, com a qual o Município de S. João da Madeira mantém, há largos anos, uma parceria na edição dos livros do Prémio João da Silva Correia.

Em relação à anterior edição, que premiou "Manhãs do Mundo" de Nuno Figueiredo, mantém-se também a maior abrangência da iniciativa, que deixou de impor a condição de os candidatos terem ligação ao concelho de S. João da Madeira, o que contribui para uma maior divulgação e um maior número de obras a concurso.

Uma Casa de portas abertas à cultura e à criatividade

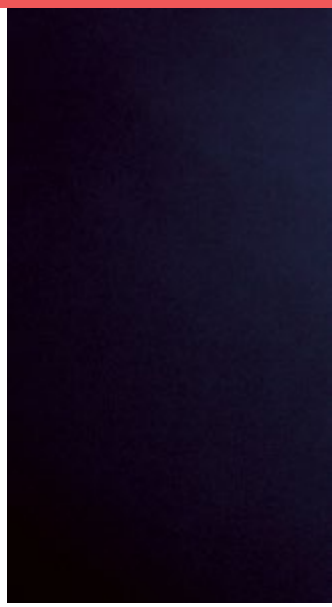

Música, teatro, dança, novo circo, ópera...Artistas consagrados e novos valores conquistam o público nos palcos da Casa da Criatividade e Paços da Cultura.

10 000 espetadores

2013

2016

A Casa da Criatividade e os Paços da Cultura são equipamentos culturais do Município de S. João da Madeira que têm por missão a promoção das artes performativas, trabalhando de forma articulada e complementar, numa lógica de grande e pequeno auditório.

Estes equipamentos pretendem reforçar o papel da cultura na vida das comunidades, capacitando-as e qualificando-as para consumos culturais exigentes e desafiadores, através de uma programação contínua e diversificada.

A Câmara Municipal aponta uma seleção criteriosa de géneros, dirigida a diferentes públicos, assim como a importante aposta ao nível da divulgação, como fatores centrais desta vertente da sua política cultural, traduzida numa programação que conjuga, de forma equilibrada, nomes consagrados com valores emergentes, com destaque para a música e o teatro, mas que passa igualmente pela dança, novo circo e ópera.

Na Comparação entre 2017 e 2019 da programação promovida pela Câmara Municipal, verifica-se um aumento de 87% do público (+9966 espetadores, aproximadamente). No que se refere aos eventos realizados, o aumento é de 125% do número de eventos (+49 eventos).

35.985
espetadores assistiram a espetáculos em 2019
Programação + cedências

COMPARAÇÃO 2017- 2019

21.320
Espetadores em 2019
+ 9.966 do que em 2017

88
Eventos
+ 49 do que em 2017

Manel Cruz, Salvador Sobral, Sara Tavares, Sérgio Godinho, The Gift, Diogo Piçarra, The Black Mamba, Cecília Krull, Paulo de Carvalho, David Fonseca e Prana são nomes da música que dispensam apresentações e que passaram pela Casa da Criatividade antes da pandemia da Covid-19, muitos deles esgotando a lotação. Entretanto, esta sala sanjoanense foi retomando alguma atividade gradualmente, mas com limitações quanto ao número de espetadores e cumprindo as regras definidas pelas autoridades de saúde.

2019

2018

2017

20 000 espetadores

Novos programas trazem nova dinâmica cultural a S. João da Madeira

Festival Novembro Jazz

Uma nova aposta cultural do Município, que veio proporcionar um espaço de promoção de uma expressão musical anteriormente pouco explorada em S. João da Madeira. Nas primeiras edições, realizadas em 2018 e 2019, o evento reuniu músicos de grande qualidade no palco da Casa da Criatividade:

Jacqui Naylor (EUA), Luísa Sobral, JP Simões, Orquestra de Jazz de Matosinhos, Maria João Ogre Trio, Shirley King (EUA), "Elas e o Jazz" e Jacinta.

Este evento tem contado também com o envolvimento de projetos musicais sanjoanenses, como "38 Degrees of Jazz" e "Jazz Fever", bem como da escola "Arte do Som", além da parceria com a Academia de Música de S. João da Madeira, para a realização do Musicatos Jazz.

CICLO DE CONFERÊNCIAS DE
S. JOÃO DA MADEIRA

PENSAR FUTURO

Por iniciativa da Câmara Municipal, pensadores de diferentes áreas do conhecimento e de diferentes latitudes culturais têm passado, desde 2018, pelo auditório dos Paços da Cultura para refletir sobre o futuro e sobre aqueles que serão os grandes movimentos de mudança e transformação do mundo.

- **Teresa Tito de Morais**, Presidente do Conselho Português para os Refugiados;
- **João Teixeira Lopes**, sociólogo;
- **Manuel Sobrinho Simões**, médico e investigador;
- **Maria Manuel Leitão Marques**, eurodeputada;
- **Anselmo Borges**, padre e professor universitário;
- **Viriato Soromenho Marques**, ambientalista;
- **Carlos Fiolhais**, cientista;
- **José Sá Fernandes**, ambientalistae vereador da Câmara de Lisboa;
- **Júlia Seixas**, especialista em Ambiente, Energia e Alterações Climáticas.

SOMOS NÓS
PAÇOS DA CULTURA
S. JOÃO DA MADEIRA

Somos Nós

Corporizando o objetivo de promover o que de melhor se faz na cidade, a Câmara Municipal lançou, em 2018, o ciclo "Somos Nós", dando visibilidade a toda a dimensão criativa da comunidade sanjoanense. Assim, as associações e instituições da cidade têm a oportunidade de subir ao palco dos Paços da Cultura e mostrar o seu talento em espetáculos com entrada gratuita.

Casa na Rua

No verão, a Casa da Criatividade passou a sair à rua para assinalar, com espetáculos gratuitos ao ar livre, o encerramento da 1.ª temporada e a abertura da 2.ª temporada da sua programação anual. Assim aconteceu, por exemplo, com o espetáculo Otus, de novo circo, na Praça Luís Ribeiro, ou a representação teatral "O Vigilante Noturno". no Parque Ferreira de Castro.

"Alternativa à 5inta"

Esta nova proposta do Município de S. João da Madeira na área cultural consiste em, uma vez por mês, tendencialmente na última quinta-feira, proporcionar um momento de intimidade e partilha entre público e artistas. Um desafio lançado em 2019 que pretende estabelecer uma dialética entre a Casa da Criatividade e os seus visitantes, trazendo-os para o seu espaço de partilha de intimidade - o palco.

Juve
&
Desp

ntude

S. João da Madeira é um Município Amigo do Desporto e, nesse âmbito, viu ser distinguida como medida desportiva do ano de 2019 a campanha de sensibilização "Respeite o seu filho". Esta iniciativa, lançada pela Câmara Municipal em 2018, tem por objetivo **envolver os pais dos jovens atletas na promoção da ética no Desporto**, desde logo pela adoção de uma postura construtiva quando assistem às competições em que os seus filhos participam.

Nos últimos dois anos, essa iniciativa tem estado presente em muitas das provas desportivas realizadas em S. João da Madeira, entre as quais se contam **eventos de âmbito regional e nacional, que atraíram ao concelho atletas de várias modalidades e público de diferentes pontos do país**, uma realidade que, entretanto, se viu limitada pela pandemia, mas que, com todos os cuidados necessários, se tem procurado retomar gradualmente.

As restrições impostas pela Covid-19 estiveram também bem presentes na edição deste ano da **Semana da Juventude**, que decorreu no Parque do Rio Ul e não, como era habitual, na Praça Luís Ribeiro, por esta se encontrar em obras de requalificação. Apesar dessas diferenças em relação a anos anteriores, o evento **constituiu um caso de sucesso amplamente reconhecido**.

porto

Semana da Juventude 2020 no Parque do Rio Ul

No quadro da pandemia, o evento constituiu mais uma demonstração de responsabilidade e dinamismo.

A edição de 2020 da Semana da Juventude de S. João da Madeira constituiu um exemplo de participação responsável e de assinalável capacidade de adaptação, tendo em atenção o facto de ter decorrido em moldes diferentes dos habituais, desde logo devido à situação de pandemia, que exigiu cuidados especiais.

Nessas circunstâncias, a Associação de Jovens Ecos Urbanos e a Câmara Municipal, que organizam o evento em parceria, prepararam as atividades de forma a assegurar condições de cumprimento das normas da Direção Geral de Saúde (DGS).

As limitações quanto ao número de participantes e a necessidade de inscrição prévia foram aspetos incontornáveis nesta edição, de forma a garantir respeito pelo distanciamento social, para o que também contribuiu o facto de as atividades terem estado centralizadas no Parque do Rio Ul.

Desporto, dança, música, arte...

Essa extensa área verde foi a alternativa encontrada à Praça Luís Ribeiro, abrangida pela empreitada de requalificação e revitalização do centro cívico de S. João da Madeira, o que impediu que aí se realizassem, este ano, atividades da Semana da Juventude.

Assim, o Parque Rio Ul acolheu inúmeras das atividades do programa, do desporto à dança, passando por workshops e sessões de cinema ao ar livre, arte urbana e música. A anteceder o início da Semana da Juventude, realizou-se uma conversa sobre "Os Desafios do Associativismo Jovem", no auditório do Museu da Chapelaria.

Mesmo no quadro da pandemia, o evento manteve-se como uma referência, constituindo mais uma demonstração do dinamismo do movimento associativo e da juventude sanjoanense, na linha das edições anteriores.

Party. Sleep. Repeat.

Um festival de música solidário, realizado na Oliva Creative Factory, que tem conquistado um lugar de grande destaque no panorama nacional e internacional. A conquista de prémios diz bem da projeção crescente que vem allcançando dentro e fora de portas.

O Party Sleep Repeat é uma organização da Associação Cultural Luís Lima.

Orçamento Participativo Nacional Jovem

O Orçamento Participativo Jovem 2019 teve o seu lançamento em S. João da Madeira, na incubadora da Oliva Creative Factory e contou com a presença do Ministro da Educação, Tiago Brandão Rodrigues.

Novo Cartão Jovem Municipal está a chegar

A nova imagem para Cartão Jovem Municipal já está validada pelo Conselho Municipal da Juventude e o respetivo regulamento irá ser, entretanto, aprovado e lançado. O objetivo é revitalizar o uso deste instrumento, para que apresente relevância no dia-a-dia dos jovens de S. João da Madeira. Através deste cartão, os sanjoanenses com idades entre os 12 e os 30 anos vão poder usufruir de benefícios, isenções e descontos em serviços públicos e estabelecimentos comerciais da cidade, informação que será amplamente divulgada.

Iniciativa "Respeite o Seu Filho" eleita medida desportiva de 2019

Campanha desenvolvida pela Câmara Municipal de S. João da Madeira, que também conquistou a Bandeira da Ética.

A iniciativa da Câmara de S. João da Madeira de promover a ética no Desporto foi distinguida como a melhor medida do ano de 2019 pela rede de "Municípios Amigos do Desporto". A votação foi realizada por todos os concelhos portugueses que fazem parte dessa estrutura.

S. João da Madeira está, desde 2017, entre os 88 municípios portugueses classificados como Amigos do Desporto, classificação que constitui um reconhecimento pelas boas práticas das autarquias no âmbito desportivo.

O programa "Respeite o seu filho", lançado pela Câmara em 2018, tem como principal destinatário o público que assiste aos jogos das camadas jovens realizados na cidade, envolvendo a organização de campanhas, ações de formação e atividades desportivas focadas na promoção da ética no desporto.

BREVES

Hóquei, andebol e futsal na 1.ª divisão

Há quatro equipas de S. João da Madeira a disputar o escalão máximo dos campeonatos nacionais de desportos coletivos na presente temporada, naquela que é, nessa vertente, uma das eras mais positivas da história do desporto sanjoanense.

S. João da Madeira passa, assim, a contar com mais duas equipas nos campeonatos principais de modalidades coletivas, : o Dínamo Sanjoansense, no futsal masculino, e a ADS no andebol masculino, a somar às formações seniores - masculina e feminina – de hóquei em patins da ADS, que no caso da equipa masculina conquistou um lugar nas competições europeias da presente época.

A estes resultados coletivos juntam-se também feitos individuais de desportistas sanjoanenses que praticam outras modalidades. A todos, a Câmara Municipal enaltece a dedicação e trabalho desenvolvido, envolvendo nessa saudação também os técnicos e dirigentes, assim como próprios clubes, que, dessa forma, honram e prestigiam S. João da Madeira.

Nome de Alberto Batista atribuído a pista e prova de atletismo

A Câmara aprovou por unanimidade a atribuição do nome de Alberto Batista à nova pista de crosse de Fundo de Vila e ao Grande Prémio Internacional de Atletismo realizado anualmente por altura das comemorações do Dia do Município (11 de Outubro), a cuja organização estava ligado desde a primeira hora, contribuindo decisivamente para a afirmação desta competição desportiva no calendário nacional da modalidade.

Piscinas exteriores com relvado renovado e abertura à hora de almoço

No verão, a Câmara de S. João da Madeira decidiu abrir ao público as piscinas exteriores sem interrupções à hora de almoço, medida que foi "muito saudada pelos utilizadores do recinto" e que tem "um balanço muito positivo", como frisa a Vereadora Rosário Gestosa, responsável pela área do desporto e da juventude na autarquia.
Outras medidas que contribuíram para "proporcionar mais conforto" a quem utilizou as piscinas ao ar livre foram os melhoramentos realizados ao nível das condições físicas do próprio recinto, nomeadamente com a colocação de novo tapete de relva numa área significativa e a requalificação do lava-pés.

S. João da Madeira acolhe grandes competições desportivas

Com o apoio da Câmara Municipal e o envolvimento das coletividades sanjoanenses, a cidade recebeu eventos de diversas modalidades, vários dos quais novos.

Andebolmania

O Andebolmania é já uma referência entre os principais torneios internacionais de Andebol jovem que se realizam durante o período da Páscoa. Na edição de 2019, a prova envolveu mais 2000 atletas, em representação de 120 equipas de 7 países. O Pavilhão das Travessas foi o palco central do evento, contudo todos os pavilhões da cidade foram utilizados para a realização dos mais de 300 jogos.

Torneios de formação de futebol e futsal

Várias equipas dos escalões de formação das modalidades de futebol e futsal reunem-se em S. João da Madeira, oriundas de diferentes pontos do país, para participaram em torneios promovidos por importantes clubes dessas modalidades. A ADS Cup, em futebol, e a Dínamo Futsal Cup, em futsal, são eventos incontornáveis do calendário desportivo da cidade e da região.

Natação

S. João da Madeira recebeu o campeonato Nacional de Natação de Infantis, que decorreu em julho de 2018, na piscina de 50 metros do Complexo Desportivo Paulo Pinto. Um evento que reuniu aproximadamente 700 nadadores, de cerca de 130 clubes, atraindo público e visitantes ao concelho.

Kung Fu

O Pavilhão das Travessas acolheu, em julho de 2019, a Taça de Portugal de Kung Fu por clubes e em competição individual All-around, para os escalões de veteranos, seniores e juniores, com a associação sanjoanense Shaolín Si a destacar-se pelos resultados obtidos.

Kickboxing e Muaythai

A cidade recebeu igualmente a primeira edição do Campeonato Ibérico de Kickboxing e Muaythai, no Pavilhão Paulo Pinto, tendo os atletas sanjoanenses Gonçalo Noites e Tiago Melo contribuído para a vitória de Portugal frente à seleção espanhola, com ambos a vencerem os embates em que participaram.

Futsal

Muito procurado para competições de futsal, o Pavilhão das Travessas foi, mais uma vez, a "casa" do torneio interassociações sub-15 promovido pela Federação Portuguesa de Futebol, através da Associação de Futebol de Aveiro, entidade esta que escolheu S. João da Madeira também para o II Encontro de Futsal Adaptado do Distrito de Aveiro, em parceria com a Câmara Municipal, a Cerci da cidade e a Anddi Portugal.

Ténis de mesa

Ainda em 2018, perto de 300 jogadores de ténis de mesa competiram no Pavilhão das Travessas pelos títulos nacionais de singulares, nos escalões de seniores e infantis, numa competição que confirmou as condições desse recinto para acolher eventos com elevado número de atletas, pois permite a disputa de vários jogos em simultâneo.

E ainda xadrez, marcha, triatlo e desporto escolar

Os campeonatos nacionais de xadrez de partidas rápidas (individual) e semirrápidas (individual e por equipas), na Torre da Oliva, o Campeonato Distrital de Marcha em Estrada, na zona das Travessas, e, pela primeira vez na cidade, o Circuito Norte Jovem 2019 de triatlo, nas piscinas municipais e área envolvente, são outros exemplos de competições desportivas que tiveram lugar em S. João da Madeira nos últimos anos, assim como várias provas regionais de desporto escolar.

Na imagem: nova incubadora privada da Rua da Fundição

Econ

Nos últimos dois anos, estima-se em mais de **60 milhões de euros o investimento empresarial em S. João da Madeira**, contabilizando empreendimentos já concretizados, em curso ou com projeto aprovado na Câmara Municipal. Vários desses projetos privados acontecem em contexto de pandemia e revelam a determinação e capacidade empreendedora do tecido económico sanjoanense.

omia

Somando-se os projetos licenciados de **construção/requalificação de habitação coletiva**. o valor do investimento privado nesse período ascende, nesse caso, a cerca de 75 milhões.

O Município de S. João da Madeira tem igualmente trilhado um caminho de **incentivo ao desenvolvimento empresarial**, nomeadamente através da dinamização da Oliva Creative Factory e da Sanjotec, sem esquecer o processo que permitiu a **entrada em funcionamento dos novos lotes da Zona Industrial das Travessas**.

Concelho capta investimentos empresariais que ultrapassam os 60 milhões de euros

Balanço dos últimos dois anos, incluindo empreendimentos já concretizados, em curso ou com projeto aprovado da Câmara Municipal.

O volume de investimento empresarial registado no concelho nos últimos dois anos é da ordem dos 63,5 milhões de euros, incluindo empreendimentos já concretizados, em curso ou com projeto aprovado. Um valor que chega a cerca de 75 milhões de euros, caso se contabilize a construção/requalificação de habitação coletiva em S. João da Madeira.

De 2008 até 2017, entrou na Câmara e foi concluído 1 processo de construção de habitação coletiva. De 2017 até 2020, entraram na Câmara 17 pedidos de construção de habitação coletiva, sendo que 6 estão já em execução.

O Primeiro-Ministro, o Ministro da Economia e vários secretários de estado têm passado por S. João da Madeira e constatado este nível de investimento privado que o concelho tem atraído, tanto ao nível empresarial, como habitacional. São empreendimentos que complementam o investimento público que tem sido concretizado também pela Câmara Municipal.

Novas empresas na Zona Industrial das Travessas

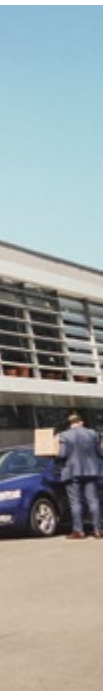

Sendo S. João da Madeira um concelho com uma reconhecida vitalidade económica, a captação de investimento privado ganha, no entanto, um relevo adicional pelo facto de ocorrer em momentos difíceis como aquele que se atravessa devido à pandemia da Covid-19, mostrando que o tecido empresarial sanjoanense está a procurar reagir às adversidades que afetam o país e o mundo.

Também da Zona Industrial das Travessas vêm sinais animadores, como é o caso da criação de três novas instalações empresariais que aí está em curso, sendo que 5 dos 8 lotes do município na área correspondente à ampliação já foram adquiridos por empreendedores.

S. João da Madeira no roteiro de inovação do calçado

Primeiro-Ministro e outros governantes destacam dinamismo do setor em visitas à cidade.

As instalações do Centro Tecnológico do Calçado de Portugal (CTCP), em S. João da Madeira, têm estado nos roteiros do Primeiro-Ministro, bem como do atual e do anterior Ministro da Economia, que destacam a inovação deste setor e a sua capacidade exportadora.

António Costa incluiu o CTCP no Roteiro da Inovação que dedicou ao calçado em 2018, numa visita durante a qual foi apresentado o Footure 4.0, programa de apoio ao investimento no setor.

Ultimamente foi Pedro Siza Vieira, atual Ministro de Estado, da Economia e Transição Digital, a visitar o Centro Tecnológico do Calçado em S. João da Madeira, culminando aí um dia dedicado a este setor de atividade.

Cinco novos espaços para instalação de empresas

As instalações da Oliva Creative Factory foram ampliadas e adaptadas para responder às crescentes solicitações do tecido económico da cidade e da região. Assim, concluiu-se a recuperação de mais um antigo pavilhão industrial desse complexo, com a criação de cinco novos espaços – de 280 metros quadrados cada um – para instalação de empresas, numa obra da responsabilidade da Câmara Municipal, inaugurada no âmbito das comemorações dos 92 anos da Emancipação Concelhia de S. João da Madeira.

Oliva Creative Factory distinguida

A Oliva Creative Factory (OCF) foi distinguida com o galardão "Emblema Regional", na Gala de Entrega de Prémios "O Norte Somos Nós", promovida pela Comissão de Coordenação e Desenvolvimento Regional do Norte (CCDRN-N) em parceria com o Jornal de Notícias.

O objetivo da iniciativa é "dar visibilidade pública a pessoas e instituições associadas a projetos inovadores, com elevado efeito demonstrativo, e que tenham sido apoiados pela União Europeia, através do "ON.2 – O Novo Norte", programa implementado no contexto do QREN (Quadro de Referência Estratégica Nacional).

Espaço Empresa da cidade é único na região e um dos primeiros no país

Este novo serviço público abriu ao público em maio de 2018 e funciona na Oliva Creative Factory.

OLIVA
OLIVA CREATIVE FACTORY
INSPIRING LIFE

O Município de S. João da Madeira é um dos primeiros a ter um Espaço Empresa. Este balcão de atendimento integrado, destinado a empresários, foi inaugurado na Oliva Creative Factory (OCF), no dia 18 de maio de 2018. A sessão contou com as presenças da então Ministra da Presidência e da Modernização Administrativa, Maria Manuel Leitão Marques, e da Secretária de Estado da Indústria, Ana Lehmann.

Como o Presidente da Câmara salientou na ocasião, este Espaço Empresa "é um novo serviço público que abre na nossa cidade", ficando instalado num "ecossistema de inovação" como é a OCF, "muito adequado a este propósito". Jorge Vultos Sequeira destacou que se trata de "oferecer, a empresários ou a quem quer ser empresário, um catálogo de serviços muito vasto", através de um atendimento mais próximo, mais simples e mais rápido junto de quem precisa dele.

A nível nacional, o "Espaço Empresa" é um projeto liderado pelo IAPMEI. No caso do serviço sediado em S. João da Madeira, o mesmo encontra-se disponível para os empreendedores da cidade, mas também de outros concelhos, como já se tem verificado desde a sua abertura.

espaço empresa
Próximos do seu negócio.

Espaço Empresa
Oliva Creative Factory,
Rua da Fundição, 240
S. João da Madeira

Contactos
256 004 102
espacoempresa@cm-sjm.pt

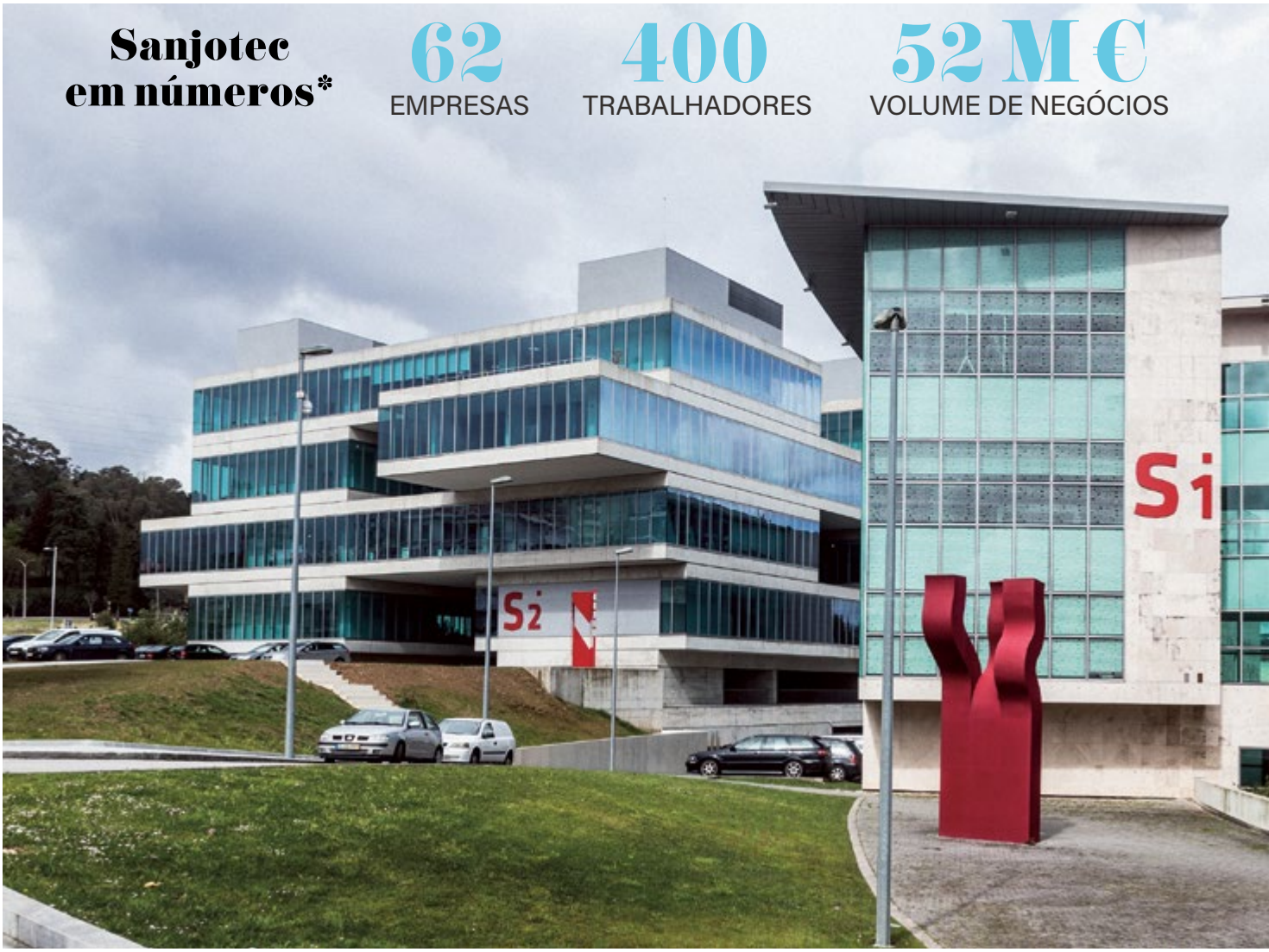

Sanjotec selecionada para a rede de incubadoras da Agência Espacial Europeia

A Agência Espacial Portuguesa (Portugal Space), selecionou a Sanjotec para integrar a rede de incubadoras tecnológicas do centro de Incubação da Agência Espacial Europeia (ESA) em Portugal.

Esta Rede inclui 15 incubadoras de Norte a Sul do país, tendo como objetivo apoiar startups que usem tecnologia espacial para utilizações industriais e comerciais não espaciais, como saúde, energia, transportes, segurança e vida urbana, entre outras.

Os Centros de Incubação da ESA foram criados em 2003 com a intenção de inspirar e trabalhar com empreendedores que quisessem transformar ideias ligadas ao espaço em produtos ou serviços comerciais. A rede está espalhada por mais de 60 cidades (das quais S. João da Madeira passa agora a fazer parte), em 17 países europeus.

* DADOS DE 2019

SANJOTEC

A Sanjotec, que em 11 de outubro de 2018 comemorou uma década de atividade, tem como grande impulsionador a Câmara Municipal, numa parceria que envolve também a Universidade de Aveiro, a Associação de Parques de Ciência e Tecnologia do Porto (PortusPark), o Centro Tecnológico do Calçado, o Clube de Empresários de S. João da Madeira, o Centro para o Desenvolvimento e Inovação Tecnológicos (CEDINTEC) e a Faurécia – Assentos para Automóveis, S.A, a maior empresa do concelho.

Inovação reconhecida pela Comissão Europeia

O trabalho que vem sendo realizado na Sanjotec registou também o reconhecimento recente da Comissão Europeia, que incluiu no seu radar de inovação uma nova solução de aproveitamento do feltro desenvolvido neste parque de ciência e tecnologia de S. João da Madeira. A ideia passa por aproveitar os resíduos da indústria da chapelaria para o desenvolvimento de novos materiais e produtos de valor acrescentado, com aplicação em diferentes mercados.

"Felt the Future" é o nome deste projeto, concretizado no âmbito do "Sanjotec Design Lab" e que contou com apoio da Givaware, uma spin-off da Universidade do Minho, além da participação de diferentes atores locais, como a empresa Fepsa e as startups Feltrando e Olives. Um dos aspetos centrais é a integração de funcionalidades digitais numa indústria tradicional, oferecendo soluções de produto tecnológicas, mas que, simultaneamente, valorizam aspetos identitários e culturais.

VIDEO 10 ANOS

Empreendedorismo distinguido

A Sanjotec foi distinguida pelo IAPMEI pela 'Promoção do Espírito de Empreendedorismo', no âmbito da fase nacional da edição de 2018 dos European Enterprise Promotion Awards (EEPA).

Requalificação e modernização do Mercado Municipal

Intervenção visa melhorar as condições dos atuais operadores e retalhistas, assim como captar novos operadores, com outros tipos de comércio, produtos e serviços.

Está em curso a requalificação e modernização do Mercado Municipal, a obra inclui a organização dos espaços destinados ao comércio de produtos e serviços, assim como a criação de uma nova imagem promocional desse edifício e o reforço da componente de restauração. A intervenção visa igualmente acabar com as infiltrações no edifício.

Está contemplada também a criação de uma área devidamente preparada para acolher a venda de animais vivos. Vão ser ainda criadas melhores condições para a conservação dos alimentos e dos produtos, sendo que o comércio de carnes e peixes frescos terá um espaço concentrado e adaptado às especificidades deste negócio.

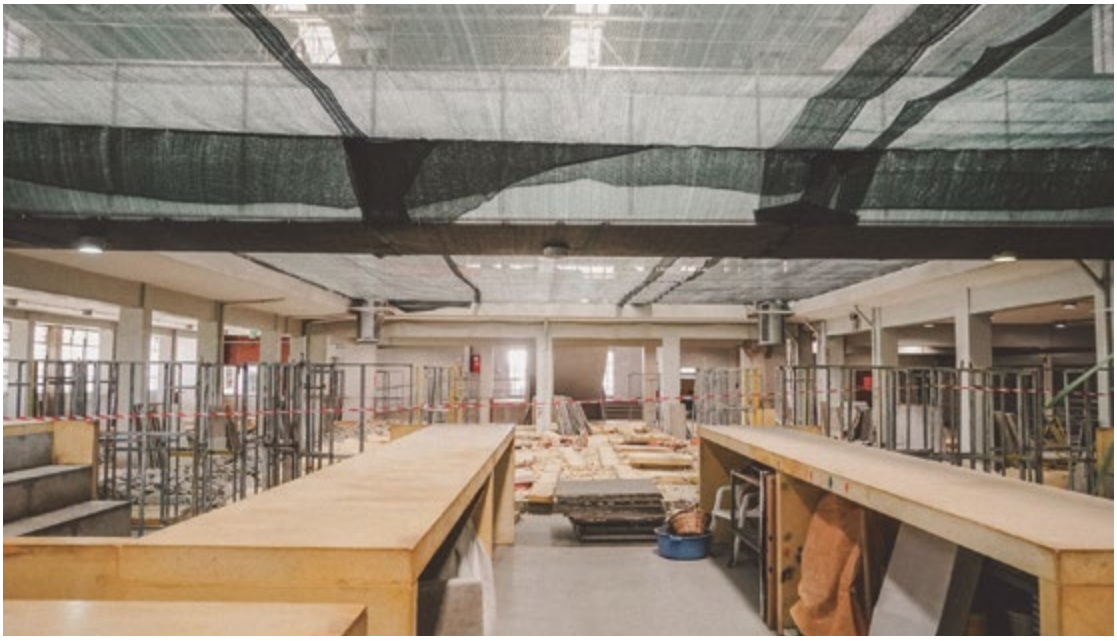

Maior atratividade

O Mercado Municipal de S. João da Madeira vai ganhar, assim, condições acrescidas de funcionamento e atratividade, proporcionando maior conforto a operadores e clientes, de forma a reforçar a sua importância como unidade comercial e ponto de referência dos consumidores sanjoanenses e de localidades envolventes.

Localizado na Avenida Dr. Renato Araújo, uma das principais artérias da cidade, o edifício do Mercado distribui-se por três pisos, apresentando uma área de cerca de 6.100 metros quadrados. A obra de reabilitação foi adjudicada por cerca de 1,3 milhões de euros na sequência de concurso público aberto pela Câmara Municipal.

Na imagem: Banco de lápis instalado na Avenida Renato Araújo

Turi

ismo

O emblemático **Palacete dos Condes vai ser requalificado** e vai constituir um novo fator de atração a S. João da Madeira. Com respeito pela arquitetura típica das chamadas "casas dos brasileiros", o edifício vai ser preparado para se transformar numa unidade hoteleira, fruto do investimento que aí será feito por um grupo internacional.

Essa concessão atribuída pela Câmara no âmbito do programa Revive ajudará a fazer crescer a oferta turística do concelho. Para além disso, foi recentemente criada uma nova marca turística da cidade: os já muito conhecidos **bancos de lápis**, **desenvolvidos pela autarquia**, que rapidamente se revelaram um caso assinalável de popularidade.

Esse mobiliário urbano passou a constituir uma "bandeira" do Turismo Industrial de S. João da Madeira, programa municipal que tem inspirado outros concelhos e que está nos alicerces do processo de **criação de uma rede nacional de Turismo Industrial**, que registou importantes avanços no inicio deste 2020, num encontro realizado na Torre da Oliva.

Bancos de lápis são nova atração da cidade

Este mobiliário urbano alusivo à indústria sanjoanense é desenvolvido e produzido pela Câmara Municipal.

Mal os primeiros bancos de lápis foram colocados no jardim do Largo do Souto/Largo Padre Moura Aguiar, em dezembro de 2018, tornaram-se num autêntico fenómeno de popularidade, que extravasou rapidamente os limites de S. João da Madeira e da região, passando a constituir um novo fator de atração à cidade.

Entretanto, a esses três exemplares iniciais deste mobiliário urbano diferenciador, somou-se mais uma dezena, sendo que todos foram desenvolvidos e produzidos pela Câmara de S. João da Madeira, com especial empenho dos trabalhadores da carpintaria municipal e com a colaboração de uma empresa local para a fase de acabamento.

Constituindo já uma imagem de marca do município sanjoanense, estes bancos são uma referência ao programa municipal de Turismo Industrial e, em particular, a uma das empresas emblemáticas do concelho integrada nesses circuitos: a Viarco.

Reprodução de lápis icónicos da Viarco

Trata-se de mobiliário urbano feito com réplicas gigantes de modelos icónicos dessa centenária fábrica de lápis – única no país –, nomeadamente os de cor, o bicolor (azul e vermelho) e o da tabuada.

São os próprios funcionários da autarquia a executar os bancos de lápis, aproveitando e recuperando estruturas existentes, mas utilizando madeiras novas devidamente tratadas e moldadas em forma de lápis e pintadas de acordo com os modelos de lápis a reproduzir.

Estes bancos de lápis estão instalados em diferentes espaços públicos do concelho, à exceção de um, de dimensões um pouco menores, que é usado para promover a cidade, designadamente em certames turísticos.

Palacete dos Condes vai ser hotel após décadas sem utilização

O Presidente da Câmara de S. João da Madeira, Jorge Vultos Sequeira, e o Presidente da "Hoti Star - Portugal Hotéis", Manuel Proença, assinaram, a 29 de novembro, o contrato de concessão do Palacete dos Condes Dias Garcia, no âmbito do programa governamental Revive, ao qual a autarquia sanjoanense tomou a iniciativa de aderir, lançando também o concurso público.

A cerimónia decorreu na Casa da Criatividade e contou com as presenças da Secretária de Estado do Turismo, Rita Marques, e da Secretária de Estado Adjunta e do Património Cultural, Ângela Ferreira, assim como da Vice-presidente do Turismo de Portugal, Teresa Monteiro. No final da sessão, foi realizada uma visita ao Palacete dos Condes.

O emblemático imóvel, pertencente ao município de S. João da Madeira, vai ser requalificado para acolher uma unidade hoteleira Meliá, fruto de um investimento privado de 7 milhões de euros, que vai disponibilizar 90 quartos e criar 35 novos empregos, como referiu nesta sessão o concessionário, enaltecendo o trabalho desenvolvido pela autarquia sanjoanense.

Exemplar da "arquitetura romântica"

Construído na viragem do século XIX para o século XX, o Palacete dos Condes é um exemplar arquitetónico do "estilo abrasileirado" ou "arquitetura dos brasileiros", que foi propriedade de António Dias Garcia, natural de S. João da Madeira, que fez fortuna no Brasil.

Após o desaparecimento de António Dias Garcia nos anos 40 do século passado, o palacete funcionou como Instituto de Línguas, como Centro de Formação da Indústria do Calçado, como Liceu e ainda como Tribunal. Há cerca de três décadas, no entanto, mantém-se sem utilização regular, sendo esta uma oportunidade de o edifício voltar a estar ao serviço da cidade.

Um roteiro turístico que junta museus e fábricas

Este programa municipal prepara-se para completar o seu 9.º aniversário.

Em janeiro de 2021, o programa municipal de Turismo Industrial de S. João da Madeira completa o seu 9.º aniversário, depois de um ano atípico devido à covid-19, mas que se iniciou com o acolhimento de um importante evento nacional, que foi a realização, na Torre da Oliva, do III Encontro Indústria, História, Património.

Na ocasião, foram revelados números de visitas realizadas em 2019 às entidades parceiras da autarquia nesse programa. Entre marcações efetuadas no Welcome Center do Turismo Industrial ou diretamente nos museus, foram acolhidos 1096 grupos, número que se traduziu em cerca de 40 mil visitantes.

Fazem parte destes circuitos pelo património industrial de S. João da Madeira, instituições como o Museu do Calçado, o Museu da Chapelaria, a Oliva Creative Factory, o Centro de Arte Oliva e a Sanjotec, bem como a Academia de Design e Calçado e o Centro Tecnológico do Calçado de Portugal, para além de fábricas sanjoanenses de diferentes setores de atividade.

Indústria com história

O Welcome Center do Turismo Industrial localiza-se na Torre da Oliva, um dos mais emblemáticos e históricos edifícios de S. João da Madeira, que fez parte do complexo empresarial da metalúrgica Oliva. Aí é possível visitar o Núcleo Histórico da Oliva e ficar a conhecer melhor um ícone incontornável na história industrial portuguesa, que assumiu, durante largo período, uma ação preponderante na afirmação e desenvolvimento socioeconómico do concelho.

A empresa Oliva foi fundada por António José Pinto de Oliveira em 1925, um ano antes da emancipação concelhia de S. João da Madeira. Acabou por se tornar num verdadeiro Império do Ferro que produziu os mais diversos produtos metalúrgicos, como equipamento para a indústria da chapelaria, fogões em ferro fundido, motores de explosão de pequena cilindrada ou as famosas máquinas de costura, entre muitos outros.

Rede de Turismo Industrial nacional apresentada na Torre da Oliva

S. João da Madeira recebeu o III Encontro Indústria História Património, um evento científico nacional que decorreu no edifício da Torre da Oliva, nos dias 16 e 17 de janeiro de 2020.

Foram mais de 150 os participantes neste evento, em que se discutiram e partilharam ideias sobre o turismo industrial, uma das áreas em que o município sanjoanense se destaca, graças aos Circuitos pelo Património Industrial.

A apresentação do plano de ação para a implementação da Rede Nacional de Turismo Industrial marcou este encontro, que contou com a presença da Secretária de Estado do Turismo, Rita Marques, e do Presidente do Turismo de Portugal, Luís Araújo.

Réplicas de chapéu de Fernando Pessoa promovem a cidade

O Turismo de Portugal convidou o Município de S. João da Madeira a associar-se à exposição "PESSOA", que esteve patente, no primeiro semestre de 2018, no Museu Rainha Sofia, em Madrid. Essa participação sanjoanense traduziu-se na apresentação de réplicas do chapéu usado pelo grande poeta Fernando Pessoa, fabricadas pela Fepsa, uma das empresas que fazem parte do programa de Turismo Industrial desenvolvido pela autarquia sanjoanense.

Na imagem: comemorações do 11 de Outubro

Efemérides

Visita pastoral do Bispo Auxiliar do Porto e consagração da Capela do Parrinho

O Bispo Auxiliar do Porto foi recebido, em maio de 2018, no Salão Nobre da Câmara Municipal de S. João da Madeira, numa sessão de acolhimento, por ocasião da visita pastoral à cidade.

Esta deslocação de D. António Maria Bessa Taipa incluiu a realização da cerimónia de dedicação da Capela do Parrinho a Nossa Senhora de Fátima, celebração muito marcante para a comunidade sanjoanense, especialmente para a comissão que trabalhou para a construção deste edifício religioso, que se concluiu em 2012.

Implantada numa elevação com vista panorâmica voltada a nascente, a Capela do Parrinho caracteriza-se por uma arquitectura de linhas modernas, dispondo de cerca de 250 lugares sentados para quem pretende assistir às celebrações religiosas aí realizadas, para além de espaços complementares e de apoio.

Tomada de posse do Pároco Álvaro Rocha e homenagem ao Padre Domingos Milheiro

No final de 2017, a Igreja Matriz de S. João da Madeira acolheu a celebração religiosa que marcou a tomada de posse do novo Pároco, Padre Álvaro Rocha, que substituiu nessas funções o Padre Domingos Milheiro, que as exerceu com assinalável dedicação ao longo dos últimos 19 anos.

Presente na cerimónia, o Presidente da Câmara, Jorge Vultos Sequeira, realçou o simbolismo deste momento histórico, enaltecendo o trabalho desenvolvido pelo Padre Domingos Milheiro, a quem a Câmara homenageou, e saudando o seu sucessor, que considerou ser um homem de "grande coração, sabedoria e humildade".

Mural e veículo chaimite perpetuam o 25 de Abril

Instalação artística na Praça do Poder Local homenageia a Revolução dos Cravos.

A Praça do Poder Local recebeu um dos momentos principais do 45.º Aniversário do 25 de Abril, em S. João da Madeira. No âmbito dessas comemorações, promovidas pela Assembleia e Câmara Municipal, foi aí inaugurado um mural alusivo à efeméride, consolidando a valorização desta data no seguimento do que já acontecera em 2018.

Da autoria do artista urbano português Frederico Draw, esse trabalho criativo foi executado na fachada de um prédio de habitação social do Município, tendo como elemento central a figura de Salgueiro Maia (1944-1992), um dos Capitães de Abril e figura maior da Revolução dos Cravos, a quem coube comandar a coluna de veículos blindados que saiu de Santarém para o Terreiro do Paço e que acabou por levar à rendição do presidente do Conselho, Marcelo Caetano.

Essa instalação artística foi complementada com a colocação, nessa mesma zona da cidade, de uma chaimite cedida pelo exército ao Município, viatura militar semelhante à que Salgueiro Maia comandou nas operações do dia 25 de Abril de 1974. Esta foi uma cedência do Exército Português, que esteve representado nas cerimónias pelo General Francisco Xavier Ferreira de Sousa.

Envolvimento associativo

Instituições e associações da cidade, sanjoanenses e população em geral participaram na inauguração dessa instalação artística, cujo programa incluiu música, teatro de rua e declamação, com a participação do Coro de Câmara, Grupo de Teatro TOJ, Oficina de Artistas – Ecos Urbanos, Universidade Sénior e Banda de Música de S. João da Madeira.

Foi o culminar do programa do 45.º aniversário do 25 de Abril na cidade, que incluiu a habitual Sessão Solene Comemorativa da Assembleia Municipal, que abriu com a interpretação, pelo Coro de Câmara, do poema "Acordai", de José Gomes Ferreira. As mesmas vozes voltariam a fazer-se ouvir, no final da cerimónia, para cantar o Hino de Portugal.

Ainda neste âmbito, decorreu no auditório do Museu da Chapelaria, uma sessão sobre o papel do exército na conquista da Liberdade e o fim da guerra colonial, com o médico Adão Cruz e o jornalista Joaquim Furtado. Na Torre da Oliva, esteve patente uma exposição de trabalhos sobre papel do exército na Revolução dos Cravos, realizados por alunos das escolas da cidade, que, pelo segundo ano, tiveram uma ativa participação nas comemorações.

Ensinar Abril significa transmitir confiança na capacidade que cada um tem de promover a mudança, não remetendo para os outros as opções que a nós dizem respeito

Clara Reis,
Presidente da Assembleia Municipal

Celebrar a nossa história com os mais jovens e com referências da cultura sanjoanense

O Dia do Município passou a contar com o envolvimento de alunos dos diferentes agrupamentos escolares. As comemorações dos aniversários da elevação a cidade foram comissariadas, em 2018 e 2019, por personalidades do concelho.

As novas gerações lançaram um olhar sobre a história do concelho e prepararam diversas intervenções que valorizaram o Dia do Município de 2019. Os três Agrupamentos de Escolas da cidade - João da Silva Correia, Oliveira Júnior e Serafim Leite – e o Centro de Educação Integral (CEI) proporcionaram um envolvimento diferenciador às comemorações do 93.º aniversário da Emancipação Concelhia.

S. JOÃO DA MADEIRA
11 OUTUBRO
CELEBRAR A NOSSA HISTÓRIA
CONCELHO DESDE 1926

Evocação de Manuel Cambra e Medalha para a Tuna dos Voluntários

A Sessão Solene do Dia do Município de 2019 abriu com a atuação da Banda de Música e a entrega do prémio de poesia João da Silva Correia a Nuno Figueiredo e da Medalha de Mérito Municipal à Tuna dos Voluntários. A cerimónia contou com a presença do embaixador Luís Filipe Castro Mendes, ex-Ministro da Cultura e membro do júri daquele concurso literário promovido pela autarquia sanjoanense através da Biblioteca Municipal.

Na sua intervenção, o presidente da Câmara sublinhou o papel do Grupo Patriótico sanjoanense, constituído em 12 abril 1923. Desde então, este "pequeno território de grande valor" mostrou que "nunca desiste, nunca se rende, nunca para de inovar, nunca para de crescer", salientou Jorge Vultos Sequeira, que lembrou o antigo autarca Manuel Cambra, falecido em 2019, enaltecendo "o grande trabalho que desempenhou em prol da Nossa cidade".

Intitulada "Celebrar a nossa história", esta iniciativa resultou do desafio lançado pela Presidente da Assembleia Municipal, Clara Reis, em articulação com a Câmara, para que a comunidade educativa participasse ativamente nas cerimónias, organizando uma mostra de projetos sobre temas como a emigração, a indústria e as arte e ofícios sanjoanenses.

16 de maio
S. JOÃO DA MADEIRA
cidade desde 1984

Dia da Cidade

Se o envolvimento da comunidade educativa é uma tónica das celebrações do Dia do Município, já as comemorações de outra importante efeméride – o Dia da Cidade – passaram a ser comissariadas por sanjoanenses ilustres, a convite do Presidente da Câmara.

Em 2018, foi o advogado e escritor Manuel Pereira da Costa a assumir essas funções, sucedendo-lhe, em 2019, o médico Flores Santos Leite. Dois nomes de referência na cultura sanjoanense que proferiram nas sessões solenes comemorativas discursos marcantes sobre a história, o presente e o futuro de S. João da Madeira.

Proteção Civil passou a ter coordenador municipal

Nomeação do Comandante Normando Oliveira pelo Presidente da Câmara foi conhecida no Dia Municipal do Bombeiro de 2019.

O anúncio, feito pelo Presidente da Câmara, de que nomeara o comandante Normando Oliveira para coordenador da Proteção Civil Municipal marcou o Dia Municipal do Bombeiro em 2019. Um reconhecimento da qualidade da corporação de S. João da Madeira, enaltecida pelo autarca, que sublinhou a coragem dos efetivos sanjoanenses, lembrando que este é um voluntariado muito especial, por envolver risco para a própria integridade física.

A importância dos bombeiros para a segurança das populações tem sido alvo de reconhecimento pela Câmara de diferentes formas, designadamente através de apoios concedidos à corporação que vão além do subsídio anual, direcionados à Equipa de Intervenção Permanente, à aquisição de equipamentos de proteção individual ou à compra de ambulâncias, entre outras solicitações dos Bombeiros.

Apoio aos Bombeiros

Entre os apoios concedidos pela Câmara Municipal aos Bombeiros de S. João da Madeira e para além do subsídio anual ordinário, contam-se os seguintes:

- Comparticipação de 120 mil euros na aquisição de duas novas ambulâncias, sendo uma delas financiada no âmbito do Orçamento Participativo;

- Aquisição de equipamento de alta pressão de enchimento de garrafas de ar comprimido;

- Aquisição de fatos de proteção individual para combate a incêndios industriais e urbanos;

- Comparticipação no financiamento da Equipa de Intervenção Permanente (EIP) da corporação;

- Elaboração e aprovação do Regulamento Municipal de atribuição de benefícios sociais aos Bombeiros Voluntários do Concelho;

- Apoio ao investimento.

Homenagem à Irmã Antónia Pinho

Por iniciativa do Presidente da Câmara, o Município de S. João da Madeira, em articulação com a Paróquia, realizou uma homenagem à Freira Maria Antónia Guerra de Pinho, que decorreu no Parque de Nossa Senhora dos Milagres, no passado dia 8 de setembro, data em que se completou um ano sobre a morte da religiosa.

Nesta cerimónia, foi descerrada uma placa evocatica da Irmã Antónia Pinho, momento que contou com a presença de familiares da freira, de D. Vitorino Soares, Bispo Auxiliar do Porto, e do Presidente da Câmara de S. João da Madeira, Jorge Vultos Sequeira.

Como o autarca salientou, esta homenagem do Município veio ao encontro da vontade da comunidade sanjoanense, que lhe foi pessoalmente transmitida por muitos munícipes, enaltecendo a personalidade de Antónia Pinho, vítima de um "crime brutal".

A cerimónia constituiu também uma condenação profunda da violência contra as mulheres, um tipo de criminalidade especialmente preverso que é essencial prevenir e combater.

S. João da Madeira acolheu cerimónia nacional de entrega de prémios "Viver em Igualdade"

No âmbito das iniciativas que assinalaram o Dia Municipal da Igualdade 2020, o Centro de Arte Oliva, em S. João da Madeira, foi o local escolhido para a realização da Cerimónia de Entrega da 5.ª Edição do Prémio "Viver em Igualdade 2020-2021", uma iniciativa nacional que distingue Municípios com boas práticas na integração da dimensão da Igualdade de Género, Cidadania e Não Discriminação.

A sessão contou com a presença da Secretária de Estado para a Cidadania e Igualdade, Rosa Monteiro, que destacou o trabalho desenvolvido nesse âmbito pela Câmara de S. João da Madeira, que tem implementado medidas concretas como a abertura do espaço Aurora, de apoio a vítimas de violência doméstica e de género, e a criação da equipa para a Igualdade na Vida Local.

Institu

cional

Novos sites e nova app aproximam administração local dos cidadãos

(R)evolução digital nos serviços prestados pela autarquia abrange também equipamentos culturais do município.

A Câmara Municipal lançou, novos sites e uma nova aplicação para dispositivos móveis, "ferramentas" digitais que vieram facilitar a relação dos cidadãos com a administração local.

Esta (r)evolução digital teve início com a disponibilização do novo site da autarquia (www.cm-sjm.pt) e com a criação da app MunicípioSJM, que pode ser descarregada na App Store e na Play Store, de acordo com os sistemas operativos do dispositivo (IOS ou Android, respetivamente).

Entretanto, o site municipal foi ainda reforçado com novas funcionalidades, nomeadamente o Portal da Transparência e um renovado Balcão Virtual. O processo de modernização das ferramentas digitais da "órbita" do Município abrangeu também a Casa da Criatividade, Oliva Creative Factory, Centro de Arte Oliva e escolas (portal EDUCA).

Novidades digitais

WWW.CM-SJM.PT

WWW.CENTROARTEOLIVA.PT

WWW.OLIVACREATIVEFACTORY.COM

WWW.CASADACRIATIVIDADE.COM

BALCÃO VIRTUAL

PORTAL DA TRANSPARÊNCIA

APP MUNICÍPIOSJM

APP E PORTAL EDUCA

1.089
DESCARREGAMENTOS
DA APP MUNICÍPIOSJM

1,1 Milhões
DE VISITAS AO SITE
DA CÂMARA EM 2020

Medida do Simplex apresentada na cidade

A Loja do Cidadão de S. João da Madeira recebeu, em julho de 2019, a sessão de lançamento do novo Documento Único Automóvel (DUA), com a presença do Secretário de Estado Adjunto e da Modernização Administrativa, Luís Goes Pinheiro, e da Secretária de Estado da Justiça, Anabela Pedroso.

Esta é uma medida do Simplex, programa governamental que visa simplificar a vida dos portugueses e das empresas na sua relação com a administração central.

Elaboração e revisão de Regulamentos Municipais para reforçar apoios sociais

Desde 2018, a Câmara de S. João da Madeira elaborou ou renovou vários regulamentos municipais, com destaque para a área social, no sentido de reforçar os apoios aí previstos ou de alargar a sua abrangência.

São os casos que seguem, com a indicação da respetiva data de publicação em Diário da República:

- **Programa de Apoio às Famílias «São João Solidário»**
» Diário da República, 2.ª série
— N.º 132 — 11 de julho de 2018

- **Regulamento Municipal de Apoio à Vacinação Infantil**
» Diário da República, 2.ª série
— N.º 132 — 11 de julho de 2018

- **Regulamento Municipal de Atribuição de Benefícios Sociais aos Bombeiros Voluntários**
» Diário da República, 2.ª série
— N.º 247 — 24 de dezembro de 2018

- **Regulamento Municipal de Apoio Social ao Arrendamento**
» Diário da República, 2.ª série
— N.º 130 — 10 de julho de 2019

- **Regulamento para Atribuição de Bolsas de Estudo para Alunos do Ensino Superior**
» Diário da República, 2.ª série
— N.º 134 — 16 de julho de 2019

- **Regulamento de Designação, Organização e Funcionamento do Provedor Municipal dos Animais**
» Diário da República, 2.ª série
— N.º 209 — 30 de outubro de 2019

- **Regulamento do Programa de Apoio à Esterilização de Cães e Gatos**
» Diário da República, 2.ª série
— N.º 29 — 11 de fevereiro de 2020

Atualmente, encontra-se em fase de conclusão o processo de elaboração do novo Regulamento do Cartão Jovem Municipal cujo projeto recebeu parecer positivo por unanimidade por parte do Conselho Municipal da Juventude. Por outro lado, está a decorrer o procedimento tendo em vista a elaboração do regulamento para definição e estabelecimento de um conjunto de normas e sanções que regulem uma correta utilização, manutenção e conservação dos parques e espaços verdes municipais.

Cooperação entre Câmara e Junta de Freguesia

Novo autocarro, espaços verdes, equipamentos de saúde e participação cívica são áreas de colaboração.

A câmara Municipal e a Junta de Freguesia levaram a cabo vários atos de colaboração desde 2017.

Um dos mais recentes exemplos dos entendimentos estabelecidos entre os dois órgãos foi o acordo de comodato para formalização da cedência à Freguesia do novo autocarro recentemente adquirido pelo Município.

Esta viatura, com capacidade de 51 lugares, fica ao serviço da cidade, especialmente do movimento associativo e dos estabelecimentos de ensino, estando certificada para o transporte de crianças e preparada para o transporte de pessoas com mobilidade reduzida, nomeadamente para quem se desloca em cadeira de rodas.

Parcerias

Este entendimento segue-se a outros com os mesmos intervenientes, nomeadamente a cedência pelo Município dos Paços da Cultura para instalação da Junta de Freguesia, concretizada em 2018.

A cooperação entre a Câmara e a Junta de Freguesia reflete-se também na junção dos orçamentos participativos que eram realizados por cada uma das entidades, na partilha da gestão do Parque de Nossa Senhora dos Milagres, na parceria no âmbito do processo de disponibilização de um gabinete de consultas de dentista no Centro de Saúde e na disponibilização de novas instalações para o Centro de Fisioterapia.

Horários e serviços ao encontro dos cidadãos

GABINETE DE APOIO AO CONSUMIDOR
S. JOÃO DA MADEIRA

DECO

No sentido de proporcionar uma maior facilidade de acesso dos munícipes aos serviços municipais e a informações do seu interesse, a Câmara de S. João da Madeira promoveu o alargamento de horários e a criação de estruturas de apoio aos munícipes.

Uma dessas medidas, tomada em relação ao Fórum Municipal e a outros equipamentos da responsabilidade da autarquia, passou pela abertura ao público durante a hora do almoço. Assim acontece com o atendimento na Câmara, mas também com os períodos de abertura ao público das piscinas municipais exteriores, onde os frequentadores deixaram de ter de sair do recinto na passagem da manhã para a tarde.

Também nos três cemitérios de S. João da Madeira houve alterações, já que as portas de acesso passaram a estar abertas também aos domingos à tarde, o que não acontecia anteriormente.

Apoio ao consumidor

A Câmara Municipal criou também um Gabinete de Apoio ao Consumidor, para prestar informação e apoio aos munícipes na defesa dos seus direitos enquanto consumidores, numa parceria com a DECO – Associação Portuguesa para a Defesa do Consumidor.

S. João da Madeira em números

Concelho na linha da frente em indicadores difundidos pelo INE, nas áreas da Educação, Desporto, Ambiente e Demografia.

Conheça aqui dados recolhidos e trabalhados pelo Instituto Nacional de Estatística (INE) sobre o concelho de S. João da Madeira, que constam da informação disponibilizada por essa entidade no final de dezembro de 2019, disponibilizando números do ano anterior.

São indicadores relevantes da atividade municipal e do desenvolvimento de S. João da Madeira em áreas como a Educação, Desporto, Ambiente e Demografia, que permitem traçar um retrato rápido do concelho e das suas dinâmicas.

No que concerne ao número de habitantes, destaca-se o facto de o nosso concelho apresentar uma elevada densidade populacional, muito superior à média da Área Metropolitana do Porto (AMP), da Região Norte (NORTE) e do próprio país. Em S. João da Madeira vivem mais de 2700 pessoas por quilómetro quadrado, enquanto na AMP, por exemplo, esse rácio é inferior a 900.

No que diz respeito a dados relativos à educação, S. João da Madeira está muito acima das médias registadas nos diferentes níveis territoriais em que se insere, com taxas brutas de escolarização, em todos os graus de ensino, superiores a 150 por cento, o que diz bem da capacidade de atração exercida pelo município sanjoanense também nesta área. É de sublinhar ainda a elevada taxa de transição/conclusão no ensino secundário e a reduzida taxa de retenção no ensino básico.

O investimento municipal em atividades culturais e criativas é outra das vertentes consideradas nos dados difundidos pelo INE em que S. João da Madeira se distingue nos contextos regional e nacional com uma despesa de 66,3 euros por habitante, sendo que na AMP esse valor é inferior a 30 euros. Um cenário muito semelhante ao que

DINÂMICA POPULACIONAL / 2018

	SJM	AMP	NORTE	Portugal	Peso do Município Nuts III (%)
População residente (Nº)	21 761	1 722 374	1 722 374	10 276 617	1,3
Homens	10 155	808 894	808 894	4 852 366	1,3
Mulheres	11 606	913 480	913 480	5 424 251	1,3
Com menos de 15 anos	2 726	228 786	228 786	1 407 566	1,2
Com 65 ou mais anos	4 257	351 339	351 339	2 244 225	1,2
Densidade pop. (N.º/Km²)	2740,7	843,8	167,8	111,4	-
Taxa de crescimento efetivo anual (%)	0,8	0,2	-0,1	-0,1	-
Taxa de crescimento natural anual (%)	-0,1	-0,2	-0,2	-0,3	-
Índice de Envelhecimento	156,2	153,6	159,6	159,4	-
Índice de Potencialidade	78,0	69,2	72,6	70,5	-

Fonte: INE, Estimativas Anuais da População Residente e Indicadores Demográficos; Ministério do Ambiente - Direção Geral do Território, Carta Administrativa Oficial de Portugal.

ESTRUTURA ETÁRIA DA POPULAÇÃO / 2018

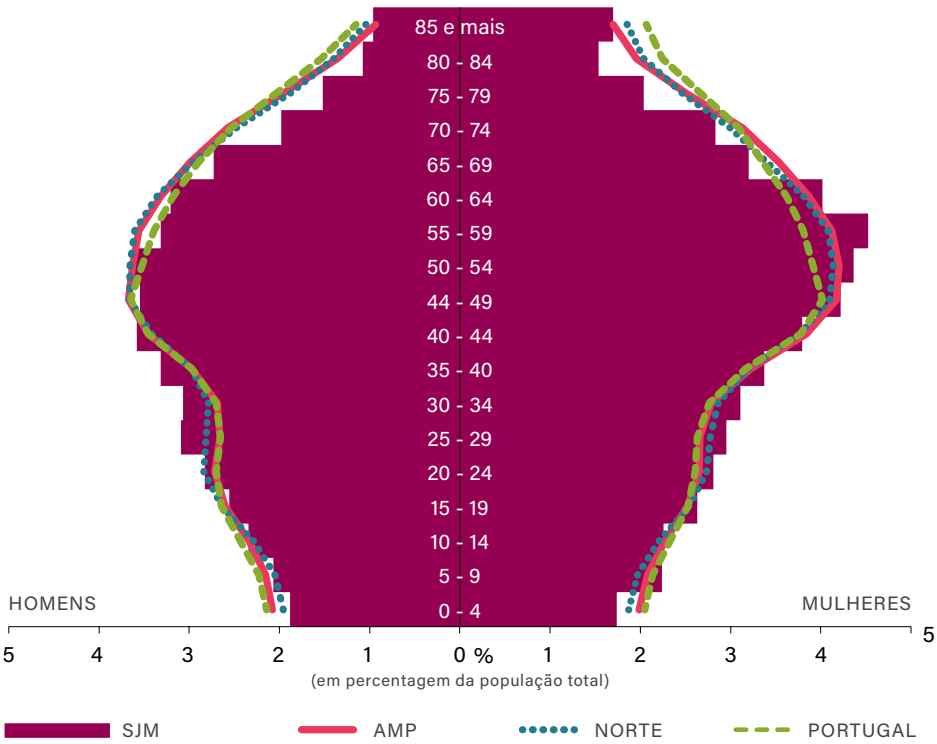

Fonte: INE, Estimativas Anuais da População Residente.

ocorre com as verbas aplicadas em atividades e equipamentos desportivos.

Relativamente aos registos do município na área do ambiente, o enquadramento da realidade sanjoanense na AMP, na Região Norte e no País é também muito favorável, notando-se ainda o facto de o investimento da autarquia por habitante ser muito superior às receitas.

Toda a informação aqui divulgada e outros dados estão disponíveis na base de dados do Portal do INE (www.ine.pt).

RECEITAS E DESPESAS DOS MUNICÍPIOS EM AMBIENTE POR HABITANTE / 2018

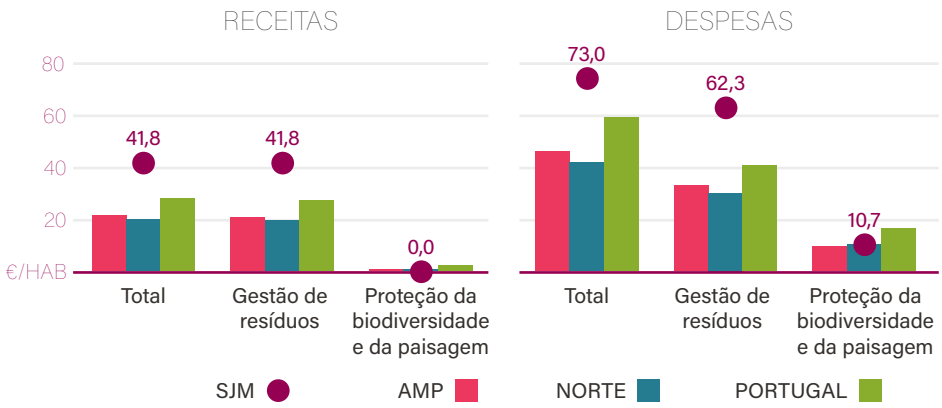

Fonte: INE, Inquérito aos munícipios - Proteção do ambiente

DESPESA DAS CÂMARAS MUNICIPAIS EM ATIVIDADES CULTURAIS E DE DESPORTO / 2018

	SJM	AMP	NORTE	Portugal	Peso do Município Nuts III (%)
Em atividades culturais e criativas (milhares €)	1 443	50 902	132 111	469 778	2,8
Património	499	8 450	21 741	94 974	5,9
Bibliotecas & arquivos	229	10 436	24 094	72 365	2,2
Artes do espetáculo	316	11 727	33 169	122 135	2,7
Atividade interdisciplinares	0	13 459	36 479	132 397	0,0
Em atividades culturais e criativas por habitante (€/hab)	66,3	29,6	37,0	45,7	-
Em atividades e equipamentos desportivos por habitante (€/hab)	66,7	26,6	32,7	28,3	-

Fonte: INE, Inquérito ao financiamento de atividades culturais, criativas e desportivas pelas Câmaras Municipais

Na educação, S. João da Madeira está muito acima das médias registadas nos diferentes níveis territoriais em que se insere, com taxas brutas de escolarização, em todos os graus de ensino, superiores a 150 por cento.

INDICADORES DE EDUCAÇÃO / 2018

	SJM	AMP	NORTE	Portugal
Taxa bruta de pré-escolarização (%)	155,5	95,1	97,0	93,8
Taxa bruta de escolarização no ensino básico (%)	178,6	111,3	109,4	108,7
Taxa bruta de escolarização no ensino secundário (%)	280,9	125,4	118,8	121,0
Taxa retenção e desistencia no ensino secundário regular (%)	1,4	4,1	3,6	5,1
Taxa de transição/conclusão no ensino secundário regular (%)	90,6	88,6	89,0	86,1

Fonte: Ministério da Educação da Ciência, Tecnologia e Ensino Superior - Direção Geral de Estatísticas da Educação e Ciência.

Outras obras

Além das empreitadas destacadas noutras páginas desta edição do Boletim Municipal, apresenta-se aqui uma síntese de outras obras municipais em curso ou já concretizadas, incluindo a criação e requalificação de espaços lúdicos em diferentes pontos do concelho, a criação de novas passadeiras elevadas, instalação e reparação de contentores subterrâneos de recolha de resíduos, recuperação de lagos e repuxos, requalificação da Casa das Associações e Centro Coordenador de Transportes, reabilitação do viaduto da Rua dos Bombeiros Voluntários, substituição da cobertura do Pavilhão Paulo Pinto ou reabilitação do topo norte da Oliva Creative Factory, entre outras.

Criação de espaço fechado no recreio da Escola do Espadanal

Requalificação do espaço lúdico do Orreiro

Arranjo do elemento de cidadania e jogo de água da ex-Fundação Salazar

Arranjos exteriores Cooperativa 11 de Outubro

Criação de espaço lúdico em Fundo de Vila

Requalificação do parque de estacionamento da Oliva Creative Factory

Criação de novo espaço lúdico no Parrinho

Requalificação do Armazém Municipal
e sede da Tuna dos Voluntários

Requalificação de ruas

Requalificação e substituição de piso em madeira
das ruas adjacentes à Praça Luis Ribeiro

Criação de novo espaço lúdico na ex-Fundação Salazar

Construção de passadeiras elevadas

Pavimentação da Rua da Urbanização da Quinta da Luz
Executada pelo promotor

Instalação e reparaçao de contentores subterrâneos

Isolamento acústico do auditório da Academia de Música

Renovação do Parque Infantil Folhas Vivas

Construção de nova Ponte dos Moinhos na Devesa Velha (obra intermunicipal)

Percursos pedonais Parrinho-Mourisca

Pavimentações e pintura de sinalização horizontal

Reparação do Espaço Renascer no Parrinho

Reabilitação de bancos de jardim de papaleiras do Parque dos Milagres

Recuperação de lagos e repuxos

Requalificação da Casa das Associações e do Centro Coordenador de Transportes

Reabilitação do viaduto da Rua dos Bombeiros Voluntários

Reabilitação reservatório dos Ribeiros

Novo Campo de Jogos das Travessas

Reforço de sinalização horizontal e pintura de passadeiras junto de escolas

Eventos

S. João da Madeira, cidade com Vida!

Na expetativa de que os eventos culturais e de lazer de grande adesão de público possam regressar em 2021, ficam aqui imagens de edições de 2018 e 2019, anos em que foram lançadas novas atividades e se introduziram motivos de interesse acrescidos a organizações já com tradição em S. João da Madeira.

Esses eventos constituíram momentos de assinalável partilha e convívio, que atraíram inúmeros visitantes ao concelho.

Carnaval das Escolas

Um dos melhores desfiles escolares da região, que passou a culminar na Praça Luís Ribeiro, com um grande momento de partilha entre todos os participantes, incluindo convidados especiais como os Caretos de Podence, os Cardadores de Vale de Ílhavo ou o Dragão Chinês.

Verão ComVida

Programa de animação de verão com espetáculos gratuitos em diferentes pontos do concelho, dos bairros aos espaços verdes, passando pelo centro da cidade.

A Cidade Dança

A propósito do Dia Mundial da Dança (29 de abril), o Município de S. João da Madeira promoveu em 2019 a iniciativa "A Cidade Dança", que decorreu ao longo de cinco dias, em diferentes locais do concelho. A convite da Câmara Municipal, a coreógrafa e bailarina sanjoanense São Castro assumiu a curadoria desse programa.

Natal

Uma pista circular de gelo atraiu inúmeros visitantes a S. João da Madeira no Natal de 2019, dando continuidade à aposta no programa diversificado de animação que tem marcado esta quadra.

Festas da Cidade

A grande festa em honra de S. João Batista é um dos maiores cartazes do nosso concelho, quer pela sua vertente religiosa, quer pelas marchas populares interpretadas pelas escolas, sem esquecer o programa de espetáculos que culmina com um concerto e espetáculo de fogo de artifício que atraem milhares de pessoas.

Festa do Parque

Realizada no Parque de Nossa Senhora dos Milagres e zona envolvente, esta é uma das romarias com grande tradição em S. João da Madeira, tendo recuperado importância nos últimos anos.

Cidade no Jardim

O Jardim Municipal, junto ao edifício da Câmara, é ponto de encontro dos sanjoanenses e de inúmeros visitantes, que se reúnem em volta das instituições e associações do concelho, dinamizadoras do programa de animação, das tasquinhas e dos stands de exposição.

Gargalhão

Grandes nomes do humor reunidos no Festival de Comédia de S. João, que passa pelas escolas, fábricas e lares de idosos do concelho, culminando com noites de espetáculo na Sala dos Fornos da Oliva Creative Factory.

Fan Zone Mundial de Futebol

Durante o Campeonato do Mundo de futebol de 2018, a Praça Luís Ribeiro constituiu um ponto de encontro para acompanhar a competição, através de um ecrã gigante.

Gin and Street Food Sessions

Música, artes performativas e animação de rua, num ambiente cosmopolita e descontraído em torno de uma bebida de culto, que passou a ter um envolvimento temático: os anos 80, em 2018, e o cinema de Hollywood, em 2019.

Hat Weekend Festival do Chapéu

O Hat Weekend é já uma marca de S. João da Madeira, "capital" do chapéu, que com este festival urbano apresenta instalações, concertos, teatro e circo de rua, exposições, artes performativas, residências artísticas, arte urbana, desfiles e experiências imersivas.

Os videos da Câmara Municipal de S. João da Madeira
podem ser consultados na íntegra na página do youtube da autarquia

https://youtube.com/user/tvcmsjm